嗎根代望即有利銀行告白

The Mercantile Bank of India Ltd,
(Incorporated in England.)

啓者本銀行創設有年茲將本行形情詳開如左
本行批准共備本銀一百五十萬磅　取定本銀一百一十二萬五千磅　已收本銀五十六萬二千五百磅　餘盈積欵共有六十萬磅本銀行總寫字樓在倫敦　凡諸仕商存寄本銀行之欵其一年銀期者以四八仙息算六個月限期者以三巴仙半算　三個月限期者三巴仙算以來往短期數則以二巴仙按日計算凡屬本銀行應為之生理本銀行均可承造　諸君光顧請移玉惠臨面商便妥

大英一千九百十五年四月廿七號

嗎根代望有利銀行駐叻總代理人兒卜嘴謹啓

零沽每張價銀七占

總滙新報
THE UNION TIMES.

(督印發行人梅幾生)　總發行所在新嘉坡吉寧後即歐祿宜得力門牌一百二十六號
Printed and Published by Boey Kee Sang for THE "UNION TIMES" Press.
No. 126, CROSS STREET SINGAPORE
(新聞紙第叁千四百七十七號)
孔子二千四百六十八年歲次丁巳九月初八日
中華民國六年十月廿三日禮拜二

中國蜜酒廣告

[illegible] 愛國者有人勢呼曰不飲啤酒則已飲即飲我天津醒獅啤酒

丙辰年七月二十五日(電話一千四百零四號)

南洋總代理新加坡六溪乾振源酒莊

天津醒獅啤酒公司謹啓

羅士露補肺聖藥

治肺之藥寒不得燥不得調劑得宜乃易中病斯藥不寒不燥能行肺氣舒肺絡除肺痰療肺家種種[illegible]症不論男婦老少新久咳嗽肺患一服此藥即復同肺家清寧之體其病若失謂為妙藥非大言而誇也

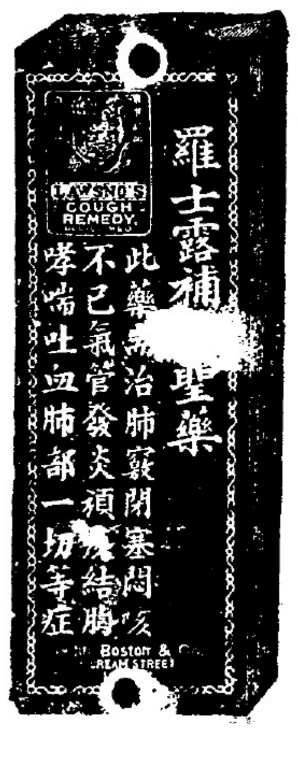

每罇六毫
每打六元

(主治)多咳少咳纏綿咳悶中咳白痰咳黃痰咳多血咳少血咳潮熱肺膜損壞痰凝咳破金吐血氣喘哮喉咳一切肺病日久不愈之症無不百試百驗大有奇效

英京津波士頓公司啓

代售處

太平會豐商店
金峯會豐商店
棉蘭中法藥房
三仔冷五洲藥房
馬六甲安樂藥房
泗水三昌公司
泗水中華公司
巴城三昌公司
吉隆坡洲藥房
吉隆利華藥店
暹羅中法藥房
坤甸南安棧

總售處

石叻　庇能　怡保

MORAUX & Co, Ltd.

(Incorporated In Singapore.)

羅敏申公司干匿酒唯一辦入口處星架坡勿基街門牌十八號十九號二十號磨力士有限公司電話五百三十二號

敢保最佳釀之十匿酒輸運來叻以最相宜之價而發售

者羅敏申公司之干匿酒各酒舖均有售賣

注意標紙　提防假冒

Maynard Co, Ltd, Pharmacuetical Chemists Singapore.

孟嘉大藥房

神効洗[illegible]藥水

此藥水每日服三次或四次每次飲一茶匙調勻清水两湯匙服下立見奇効全愈也

價每瓶　小五角　大一元

追風骨痛藥水

此藥水治耑久年新得風濕週身骨痛頭痛并酒風脚痛及外科諸毒各等症每日宜服三次每次一湯匙和水飯後服為度

生髮香油

此藥油耑生鬚髮令能禿者復生且可免髮白過早宜於早晚梳洗時將油刷在髮脚之處旬月鬚髮叢生且光潤非常誠固髮

每罇價銀　小一角半　大壹元　中五角

搜毒藥水

此藥水專治外科傳染諸毒各症並骨痛水銀蝕爛飢肉臭腐或癢或痛等症並治一切陰陽惡瘡頑癬頑癲每日宜服三次每次三四錢調水服為度如症深者務須寧耐多服數罇自無不愈用時須先將藥瓶搖動

民國四年七月八日　孟嘉大藥房謹啓

編目一覽表

版	內容
第一版	緊要告白
第二版	論說 西電選譯 電報
第三版	本坡新聞 州府新聞
第四版	專件
第五版	[illegible]聞一
第六版	[illegible]東[illegible]聞二
第七版	廣東新聞
第八版	[illegible]要聞三
第九版	中外要聞一
第十版	中外要聞二
十一版	[illegible]組 詩界
十二版	野乘 粵謳

閱報價目

本坡	七州府	荷屬各埠
一個月一元	一個月二元二角	一個月二元四角半
三個月五元二角半	三個月六元一角半	三個月六元六角
六個月九元正	六個月十一元八角	六個月十二元七角
全年十八元	全年二十一元六角	全年廿三元四角

△羊城公司快捷賠償

△新豐遠船沉沒

新豐遠輪船日昨在馬六甲海口全船沉沒。敝號等適有貨物九百餘件配付該輪。因而完全損失。爲數極巨。舟覆貨亡。血本無歸。誠商界中之異常危險也。惟幸敝號等向與**羊城保險有限公司**訂有長年合約。此次損失得由該公司代爲担負。一經報明。即蒙該公司司理人羅賓門君查明確實。如數賠償。洵稱快捷妥善之至。爰特登報表揚。並告同僑中之經營出入口商業者。俾知所投保焉

丁巳年九月初二日

恒順豐　林瑞發　怡成棧　永盛益記　同啟

論說

先名後實先實後名辨

（獨佛）

吾聞淳于髡之難孟子。。先名實者爲人也。。後名實者自爲也。。而實孟子名實不加於上下。。似名與實無分先後。。祗名實有爲人自爲之先後。。爲人云者。。名實均在國家。。自爲云者。。名實均在個人。。蓋古無無名之實。。無無實之名。。後世乃有實至名歸之鞭策。。名存實亡之譏刺。。名實遂不妨兩歧。。因之構成一口是心非之習慣。。而社會之情狀。。亦至不可窮詰。。吾故有取而明辨之。。

報載陸已親率大兵援湘。。俟長江以南克定以後。。然後標元帥之旗。。以圖南方政府之組織。。陸使計畫。。與孫中山宗旨實相符合。。但一則先名而後實。。一則先實而後名云云。。未始非善爲居間之言。。然先名後實。。究難免有名無實之誚。。先實後名。。即儼若有其實。。何必驚其名。。本欲爲雙方解嘲。。但不期而露上下其手之情狀矣。。吾謂名實如影隨形。。有實斯有名。。有名斯有實。。無名之實。。其實不光。。無實之名。。其名不顯。。故從名可以覘實。。由實可以策名。。此中頗覺難分先後。。如可先名。。則項城之洪憲年其名。。民國五年其實。。名能有加於實乎。。如可先實。。則張勳之逕復清辟其實。。徐州會議其名。。實能終副其名乎。。故吾覺名之可言。。實可卜之。。實之可行。。名亦隨之。。若先名後實。。先實後名。。終不免英雄欺人之見而已矣。。

夫出師實事也。。在今仍是虛名。。迨湖南變告急而不應。。譚延闓亦不得已去湘矣。。今之援湘。。亦名也。。非師陳湘境。。吾寧敢遽信爲實。。恢復舊國會名也。。而今已成事實。。然亦以完成憲法爲未盡之義務。。則國會自身之價值亦降矣。。今舉元帥。。亦實也。。非志在定憲。。吾又寧敢必其成名。。此吾所見之名實。。與其所爭之名實。。未免鑿枘不入。。然吾爲名實辨。。非爲爭名實者辨也。。若夫裝臉作調之名實。。各有其人之心目中。。固未容以淺見測矣。。

西電選譯

●俄軍局勢

十月十六號倫敦來電云。俄國無線電音曰。敵軍逼吾。退而向蒙島之基壘。而斷吾阿詩呂與蒙島之交通。阿詩呂島上之軍。遂全絕消息矣。據眼見之人所言。排五日敵一戰艦一艘。駛入地雷之地。船上爆炸一聲。然後向瀛岸駛去。不知存沒如何云云。

●東方戰聞

十月十六號倫敦來電。法國公文曰。全線上之炮。皆極活動。最甚者。則在毛那士打之北。吾軍擊退敵軍。於阿只里打湖之西濱。被吾擊退之軍。係欲由小船而登岸者也。昨日所報。吾軍襲攻夏蒙多士一戰。共擄敵軍一百四十三人云云。

●德皇行踪

十月十六號倫敦來電云。奄士打淡來信曰。據威士打目冬報所言。德皇往蘇非亞之意。係欲勸誘咨王。進攻沙黎元帥之軍。許以沙羅尼加爲酬咨人戰勝之勞云云。

●英荷交涉

十月十七號倫敦來電云。照英荷所立之約。荷國可由英國。運入煤炭數千噸之多。英國則可由荷國。取回食品若干分之多。
- 此約現已破壞不行矣。荷國農務部長宣言。謂德國不肯担保運炭船隻之平安。故已捨去。按船運炭之策矣。德人之意。
- 謂運船雖掛特別之記號。亦難與潛艇之人。無錯認之虞也云。

●意國與聯國之交情

十月十七號倫敦來電云。羅偶來信曰。首相在議院聲言。謂意國決意與盟國聯合。而戰至全勝而後已。意國亦時時持防。德人反間聯國之計。社會黨人提倡。不信任政府之議。已受大敗矣。贊成者僅五十一人。不贊成者二百二十八人。無出闡者一十五人云云。

●里呀戰聞

十月十九號倫敦來電云。俄京來信曰。官場宣言。謂俄之魚雷艇。仍然抵拒敵之戰艦。阻其進入閟島海腰。此即是次首要之戰也。俄國與芬蘭及里呀之交通。亦今賴其結果也。敵之戰艦日下多泊於阿詩呂。及打俄兩島鄰近之處。及於伊爾明海腰之前。俄之艦隊則在里呀港內。守住腰口云云。

十月十七號倫敦來電云。德人水師所勝者。乃里呀港內俄之舊戰船也。此舊亦皆極力抵敵。捨命阻遲德人之戰務。逃入閟島海腰者。舊艦一艘。皆係斯勞哇之姊妹船也。然也未能得其平安。因海腰之東。又有德艦在該處阻其逃出之故也。目下德人大艦之運動。尚因地雷所阻。地雷一被敵人撈去。各島之失則不久矣。敵軍亦必隨之。而在伊士多尼亞登岸。俄之戰艦所以無救援者。係因芳蘭港中之永師。不受法紀之故也云云。

十月十九號倫敦來電云。以目下之新局勢而言。俄京一境之地
- 不久則人於戰界之內矣。緣此之故。政府遂已設法。預備遷往毛士高。現已舉立特員。以理遷部之事。議以毛士高之巨廉連古宮。爲政府辦事之所。議員亦往毛士高會議。然政府之搬遷。亦議徐徐而行。斷無忙急也。現議先在倡脫羅吃力。（即彼得堡）開一暫時之議會。以便說明遷都之意。鐵路因乏煤炭
- 亦甚短少。有人預言。將來火車仍須再減也。起貨之工人。有者要每日工銀。至於二百羅佈之多。此即工人怪求之確據也云云。

十月十九號倫敦來電云。孫三日。德軍在詩羅。及打俄兩島登岸。助戰者。有無懼戰艦十艘。魚雷艇九十艘。其中係最新式者。二十艘。潛水艇十艘。漁船。運船。及別的帶助船。俱皆甚多。又有海面飛艇。及木排等物。以資戰用。排三日俄艦亦曾與中德之無懼戰艦交戰云云。

●西方戰事之總評

十月十九號倫敦來電云。戰事部致賀於英帥黑僻君。又議請議院通過。致謝之議。此即可以視爲西方戰事。現年完結之期也
- 各報亦乘機立說。評論者一年惡戰之效果。依德人之意。吾軍所奪之地不多。吾之進攻則可謂無功也。而英報則皆以此論爲可笑。據英報所言。一千九百十七年之戰。雖無了結。戰事之效。亦有反轉大局之功。英軍隊佔奪比國各嶺之外。又致極大損失於德國之軍。德軍之抵力亦因之而大減。而且有不可復之勢矣云云。

電報

◉岑春萱代表沈怡慶。晉謁馮代總統。馮着其請岑入京。並給與手書一封。令其帶回。

◉吳光新廿八號抵宜昌。

◉張鎮芳以戒除烟癖爲詞。稟請司法部將其被判之罪。暫緩執行。司法部不允。祗准其在監內延醫戒煙。

◉前湘督譚延闓。廿六號抵上海。居於私宅。不願談及湖南時事。

◉熊希齡奉命爲辦理賑濟天津水災局長。即提議開放新站小站以洩水勢。並疏濬永定河北運河南運河大清河及鎮家河。計需經費共約五百萬。

◉正金銀行司理。言銀行團各代表。對於改革幣制借款。均極歡迎。惟債額逾二萬萬。必須多費時日。乃能商訂條件。故迄今尚未接倫敦覆音。至於先交一千萬元。下一星期內可完全付交。後又言交通借款。雖未簽押。然成立之期。亦當不遠。

◉湘督傅良佐。電稱自零陵獨立後。彼處尚無何種舉動。至長沙府現已有援兵抵步。可無意外事發生。

啓者本會係爲維持本坡住屋之艱難而設
專查住屋困難之事如有欲到本會報告者
本會一律歡迎如欲獻議關於住屋之問題
或提議別項事務與本坡住屋之艱難有關
係者本會亦當樂與商議也此佈

欽差大臣管理四州府事務署內港查屋宇委員會　主席麥士威路謹佈

英一千九百一十七年十月廿三號

●承退聲明

啟者本坡水仙門大馬路門牌七十三號裕盛印務生意原日係任蔚廷任覺裕任潤祥任海賢四人所創今因任覺裕任潤祥任海賢三人志圖別業愿將名下所占股份盡行頂與任蔚廷一人承受倘日後生意盈虧均與該三人無涉至任覺裕任潤祥任海賢等日前有與各號來往及揭借會項担保等情以後一概向該三人清理概與承頂人無涉特此聲明以免後論但承頂之後仍用回裕盛字號加多一任字開張倘日後有向各號來往及担保取貨等項必須有任蔚廷親筆簽押及蓋有任裕盛圖書方爲有效此佈

丁巳年九月初七日

承股人　任蔚廷
退股人　任覺裕　任潤祥　任海賢　仝啓

◎本報啟事

各界諸君大鑒。。啟者。。現本報出版略早。。如有緊要告白函件。。請於午前交來。。至所關於新聞函件。。請交本報編輯部收。。不必再書個人姓名。。特此通告

石叻總滙新報謹啟

○截收稟件廣告

特字通知諸色人等知悉柔佛政府定於一千九百十七年十一月一號起至一千九百十八年三月卅一號止無論求取若干農地之稟本邦各地稅司署一概截收倘其所入之稟與此地大有關係者則不在此列此佈

英一千九百十七年十月廿二號　柔佛實業司関文士謹佈

福[illegible]大藥行

固本補腎汁

此汁能壯腎培元能益腎固本能補先天後天之不足能使左腰右腎之靈活能復已散之元陽能生欲絕之真陰有病者能使之無病無子者能使之有子能使水火相濟而挽色慾之損殘而振老年之痿敗誠普救衆生之妙藥也

腎元虧損　腎部勞傷　腎虛氣喘　腎冷精流
腎虧腿軟　腎弱腰瘦　腎傷　腎寒液薄
腎燥精干　腎枯無子　腎家各病　悉爲主治

每瓶銀壹元五毫　每打銀拾五元

總經理　石叻大馬路會豐商店

經理處　庇能中法藥房　吉隆九洲藥房　棉蘭中法藥房　壩羅會豐商店　太平會豐商店　金保會豐商店

南洋最歡迎之八大雜誌現已到齊

東方雜誌（第八期）　教育雜誌（第八期）
少年雜誌（第八期）　學生雜誌（第九期）
婦女雜誌（第九期）　英文雜誌（第九期）
英語週刊（第一百三期）　小說月報（第九期）

○○○○○○○○○○○○○○○○○○○○○○○○○
本期東方雜誌紀載歐洲戰事及張勳復辟情節詳實精當并插圖數十幅足新眼界書到無多購者從速
○○○○○○○○○○○○○○○○○○○○○○○○○

新嘉坡大馬路　商務印書館謹告

雄卵之尖端。必[illegible]細微。雌卵[illegible]…產之卵。[illegible]數多雄。[illegible]半數多雌。雄卵長形。雌卵略帶圓形。(四)以老雄雞與雌雞配合。概產雌卵。(五)雌卵之重量較雄卵爲[illegible]。(六)一塒之中。設有雄雞一羽。雌雞七八羽。則所產多雌卵。反之則多雄卵(七)寒冷之時所產多雄卵。溫暖時反之。願飼育家一試驗之。

⊙去手汗法

夏日手汗。爲治手工者所最不便。搆成塊宮粉碾成碎末。置袋內。懸之壁間。遇手汗出時。取以擦之。手既潤滑。且去汗臭

詩界

⊙懷興化王竹樓　(黃愼)

古豐書屋月光寒。老客多情笑語歡。曾記去年秋夜半。[illegible]蓉泣露倚欄看。

⊙重過汪璞庄讀書堂

去歲五紋添線日。驪駒一曲餞君家。重來遙望河堤上。不覺春風換柳芽。

⊙題趙香玉女史秋璧　(娟生)

其一

眞珠密字寫難工。玉腕相攜翠袖中。好與趙家諸姊妹。攜來螢火一星紅。

其二

曉月憑樓頗自娛。雪香飄墜暑全無。莫教相對黃昏後。舞掌披紗笑老奴。

其三

淚灑秋風倍覺寒。合歡回首憶齊紈。祇愁八月雙圓夜。故障嬌容不許看。

△●戎其那清血聖藥●▽

陳先生大鑒　敬啟者弟昨患眼痛與背痛兩症均蒙貴處所製之良藥戎其那治愈弟實深感激而此後弟惟戎其那是賴矣

柔佛甲必丹也蝦也啟

總寫字樓在星加坡來佛占巴士批發零沽均從尊便電話一千三百零六號

星加坡七州府巫來由柔佛沙勝越各藥房均有寄售

怡保直落安申總代理阿魯非呂西藥房

Oldfield's Dispensaries, Ltd.
Ipoh and Teluk Anson

吉隆坡總代理非得老西藥房

Federal Dispensary, Ltd
Kuala Lumpur.

梹城唯一代理人林蒲山寓梹城美梳實得力門牌二十號

實黎閩九州府及吉打代理人彙威禮實里及黎宜里三美弄唯一代理人利記公司理事李君水英

馬六甲唯一代理人源盛公司第一哥魯示實得力門牌九號

英一千九百一十七年六月廿九號

○承頂聲明

啟者本坡荖枳腳即亞二然律門牌一百六十二號零一新成美酒牌三百八十一號並亞荅厝一間原是李勇所創今因志圖別業愿將新成美號酒牌亞荅厝全盤頂與黃陣承受倘新成美號李勇前如有與諸號來往揭借担保等情期限一禮拜內到來理會清楚如逾期不到者乃係自悞以後與承頂人無干先此聲明以免後論此佈　丗

丁巳年九月初四日

承頂人黃陣披露

(吳)(成)(源)(公)(司)(茶)(烟)(廣)(告)

[illegible]
吳成[illegible]火船嘜大包一百四十庄[illegible]烟每箱沽[illegible]五十[illegible]元
吳成源火船嘜中包[illegible]六十[illegible]庄紅烟每箱沽[illegible]五十[illegible]元
吳成源火船嘜中包二[illegible]八十庄紅烟每箱沽銀廿七元半
吳成源雙喜嘜四兩一百八十庄紅烟每箱沽銀五十[illegible]元
吳成源雄鷄嘜大包幼絲一百四十庄紅烟每箱沽銀五十三元
吳成源雄鷄嘜中包幼絲[illegible]十庄紅烟每箱沽銀五十三元
吳成源雄鷄嘜中包幼絲[illegible]十庄紅烟每箱沽銀廿六元半
吳成源雄鷄嘜細包幼絲[illegible]十庄紅烟每箱沽銀廿六元半

▲❸本坡沽每箱加稅餉銀六元

吳成源鷄嘜二兩一百二十庄古勞銀針茶每箱沽銀八元
吳成源鷄嘜二兩一百二十庄正山包種茶每箱沽銀七元
吳成源鷄嘜六兩一百六十庄六安茶骨每箱沽銀八元
吳成源鷄嘜八兩一百包庄原舊清遠茶每箱沽銀十一元

舖在小坡美芝律二百零五號電話一千一百四十六號

吉隆坡吳成源公司枝店　經理人鄧伯苗君
淡𠻺街門牌一百零六號

大小吡叻坝羅吳成源公司枝店休勞街門牌三十二號　總代理人李孝章君

美蓉大馬路　代理人海泉號
蔴坡絲絲街　代理人天福隆
坤甸　代理人廣生堂

丁巳年七月廿一日

石叻小坡美芝律吳成源公司謹啓

◐△注意 商標廣告

啓者暹羅網鑾境內隆興棧火礱所出之青鷲標米向已馳名遠近現今叻中米市咸推此庄爲冠蓋其米粒均係粉西施名穀製成顆粒既屬圓匀色澤又極潔潤而且香甘適口同一米量而此米所得之飯比別庄爲獨多是以人皆樂購用之銷場最廣此米來叻向來僅由十八間火礱中一家經理幷無分託他人茲更精益求精認眞選別以期無負

諸君之雅愛爰特將青鷲商標向當地政府注册登明應報俾得選運週知但恐有射利之徒以僞亂眞或僞作本棧商標或翻用本棧米袋或以彷彿相類之標希圖混冒用特將此商標圖式登明廣告如有以上各等情弊本棧定當控究倘　諸君子得知其作僞所在前來報明引獲亦必不吝重酧合併聲明各宜自諒特此預告　四

丁巳年三月十七日

暹京網略隆興棧火礱盧紹江盧賦川謹啟

雙妹嚜花露水

花露水之[illegible]日[illegible]四[illegible]流中[illegible]者用[illegible]各國衆則外溢之利益深處茲當[illegible]商戰競保利權[illegible]秋豈可不思挽回之策然製之未諳其法則徒諳效顰適[illegible]於化學[illegible]消[illegible]有素故將平生所學稍盡義務乃盡搜奇花大集異卉製成斯露使用之者如入蘭室如遊香國日耀以新漢民旗表[illegible]雙妹嚜爲號[illegible]胸[illegible]歡迎乎請認斯嘜庶免碔砆混玉也

▲茲將其功用縷列於左

一凡傷暑傷寒[illegible]頭昏目眩[illegible]用[illegible]香水沾透手巾鋪於面上如腔腹蟲脹刺痛手足酸軟痲痺等盲將此香水頻敷其患處其效如神

一凡癬疥瘰癧瘡癩痔癩斑疹皮膚[illegible]症初起時急用此香水頻搽患處[illegible]能[illegible]愈

一凡蛇虫鼠蟻蚊蟲叮咬惜傷成毒等弊宜用此香水沾其患處能見立消

一凡無論居家出門時常用此香水沐浴身體沾滴衫襟可能避天時癘疫山嵐瘴氣以及暑氣濕熱癢癘垢穢等弊

一凡士農工商因公務忙碌以致力倦神疲宜用此香水鋪於面上大有提神醒腦之功

一凡小兒急慢驚風大人痰湧風迷猝然不醒人事者即將此香水用手巾濕透鋪在其鼻處不久即醒此法屢驗不爽

△雙妹標生髮香油▽

張麗華髮光可鑒古之美人以髮稱者不一而足本行探明生髮之理攷取各種鮮花及最貴重之生髮固髮材料配製成油馨香爽滑能祛風養血潤皮去濕永保其髮烏潤無衰落之虞倘病後血弱產後血虧則髮亦如秋風桐葉零落堪傷若無此油補養定必首如飛蓬寥寥可數豈不負此春年者哉此油誠爲繡閣名妹粧臺妙品也

各種菓子露

菓子原質之味能解渴生津開胃消食出乃暑天居家出外遊玩地方利便誠不可少之品也本行之菓子露已馳名多年各埠紳商[illegible]遠[illegible]多有以招牌之形式仿傚希圖影射者　諸君光顧請認雙妹嘜招牌免至錯誤也

此種超等牙粉乃選最幼潔之粉質加入善固齒之藥料配以除蟲降火諸品參以化學新法製成常用之內則疲憊者能令夙垢與積穢全消保無牙痛及牙枯之患而瓠犀營玉梨煩凝香猶餘事耳

髮者血之餘稍爲修於身體大有障礙故論衛生者無不以保腦潔髮爲先本行自製上等各種頭蠟頭油頭水均係上等固髮之品能令乾燥者潤滑枯脆者堅軟可隨意挑撥如天然生長之柔順向蒙中西各界購用稱爲美價廉請　諸君購而用之物便知予言之不謬

△批發格外從廉

廣生行雙妹標貨物總代理批發處

石叻大馬路門牌一百十三號
吡能新街門牌二十八號
吉隆坡茨廠街門牌十一號

潘敬菴老翁強腎毓麟丸

先天不足元損腎服常滋培

此丸專用麗參鹿茸龜膠爲君加配滋水降火養腎等十品良藥不寒不燥男子身虛腎弱均宜多服鹽湯送下服效神速

一治　男子年老腎虧
一治　男子夜多小便
一治　男子腎元虛弱
一治　男子身虛遺洩
一治　男子腰痠腎痛
一治　男子頭暈眼花

每盒一元四角
每打十四元

強種衛生丸
參茸寧神丸
參茸白鳳丸
婦科三多丸
海狗強腎丸
金鎖固精丸
耳聾耳鳴丸
婦人白帶丸

每盒一元四角　每打一十四元正

夜夢洩精丸
還魂跌打[illegible]
丁蔻理中丸七角
四製益母丸六角
寧坤至寶丸六角
八寶鹽蛇散三角半
諸葛行軍散三角半
仙露菩提茶三角

潘敬菴經期肚痛烏鷄丸

人婦經期肚痛不服此丸將臨月日後發之中痛難調

此丸專用白毛黑肉鷄爲君雌雄各半加配滋陰行氣理血等地道聖藥能調經去瘀受孕安胎眞爲婦科至寶名不虛傳

一治　婦人經期肚痛
一治　婦人經閉不通
一治　婦人虛不受孕
一治　經來先後不準
一治　經色紅淡不勻
一治　產後瘀血停積

每盒一元四角
每打十四元

代理

吡叻新街中法滙[illegible]廟前街中法
吉隆坡茨廠街永興[illegible]巴沙小南門三昌
芙蓉[illegible]北茨街昌[illegible]水車三昌公司
[illegible]

金寶埠會豐分局
太平埠會豐分局
小坡大馬路保寧堂
大坡大馬路會豐
砂勝越永興隆

丁巳年七月十五

石叻大馬路松柏街口潘敬菴謹識

●痛如刀割●

何以受苦何以忍耐此痛苦如利刀刺入之痛及坐骨如鎗射入之痛但如鎗射入之痛可能醫治一用Little's Oriental Balm定然止痛立即痊愈此藥乃染坐骨神經痛症者之實不可無也巴付埠打剌士根的力恕路十君來函云約五年前余患

坐骨神經痛

症由右腿至足底痛苦非常如爲矢射日夜受苦夜間睡着突爲痛苦驚醒由是無時能睡余所諳之藥均已用盡但無見效後得Little's Oriental Balm藥一樽傾見神效故深信之余今已用兩樽則無稍痛而痊愈矣　此藥各處皆有售賣

英一千九百十六年四月一號

十二

野乘

●貽穀案（一）

當時頗[illegible]爲驚天動地之舉。[illegible]中蓋有一特別原因在。鹿[illegible]居樞垣也。頗爲慶王奕劻[illegible]。奕劻時爲軍機大臣領袖。欲擠出之。使鹿前行查辦。[illegible]鹿[illegible]之意。鹿知此中消息。故破除情面。秉公行之。使[illegible]將不能不顧清議而擠之遠邊。蓋其時凡失歡於朝之人。大半皆[illegible]微外。如[illegible]貽穀爲綏遠城將軍者。卒爲不得志之行動。滿上蓋者受擠時。亦屢有出督蒙古之說也。貽穀贓款千百萬以上。究殺[illegible]幸[illegible]除八。可謂極厚斂之能事。然乃哲暉亦未始無贓款。參之者與被參而復參原參者。無非爲一錢字。由錢而興之參案。不由錢而了。此案竟不能了。以錢實太多。無從彌縫。此又鹿氏不能爲貽穀洗刷之一小原因也。貽穀本小人。生平險詐之事甚多。一朝因贓而敗。似有因果存乎其間。縱不作迷信謠語。如此末路。亦可爲小人殷鑒也。戊戌之秋。政變事起。六君子既被逮。清廷初擬命大學士及六部九卿會鞫。然後定罪。昭愼重。旋忽降旨云。此案正在審訊。頃有人奏。恐若延宕。恐生他變。着即正法。而六人者遂不待審訊。[illegible]駢首被戮。雖審訊而後。六人未必能免於死。亦足以見貽穀之逢迎希旨。落井下石矣。（未完）

粵謳

●中年　（半）

▲不因時　▲終日去覓惱尋煩　▲不度勢　▲在人前尙誇得計

月呀。你此後唔好恃咯。你呢陣好似妹咁過却了中年。世上所有人心。個個都係咁顚。留唔住韶光。我容貌會變。一自自有人鑒賞。你話豈不哀憐。細想我地在世做人。何苦係要咁賤。捨得唔在去求人。就係一個快活仙。繁華兩個字。害盡人唔淺。唉。心一片。俾的紅塵染。咁就時時刻刻。都有一吓安然。

△採買諸君注意貨不二價

啓者本公司自[illegible]專辦環球貨品物美價廉久爲所公認邇來貨物務求美備價值與倘虛浮特將一切貨品各懸標識各注價目高低貨質則若眉目俾採買諸君一望而知不勞詢問誠實[illegible]必有合乎斯[illegible]

丁巳年五月[illegible]四日　新嘉坡漆木街大光公司謹啓

星架坡　瑞興酒莊　石義街十號

（運）飛馬標　廣東正莊各

（專售）天津香港永利威雙鶴標各色[illegible]露酒

（注意）近有不法之徒竟敢冒永利威字號以偽貨[illegible]混作欺騙諸君光顧請確認此有細緻雙鶴標及嚜枳上錫蓋之雙鶴火印並細胃酒味自不爲奸人所欺也愼之

本莊各色露酒米酒菓子酒今已大帮運到諸商翁惠顧價極公平　埠販銷配付妥捷

會豐商店

（星）（嘉）（坡）

（大）（馬）（路）

極品眉壽丸　育亨賓藥片　韋廉士紅丸　第一精神丸　麥液魚肝油　無腥味魚油　六日愈　山得爾藥丸　磨士草根丸　金鷄納霜丸　解毒菓子鹽　綠色衛腎丸　嘉普魚油丸　吸毒蛇頂石　雅橋蓮眼藥　安[illegible]痛餅

花旗牛肉汁　補身鷄肉汁　偉羅保壽汁　羅威婦科丸　羅臣婦科丸　老婢婦科丸　先後天補丸　羅士蔘補丸　福至搽毒丸　福至補腦丸　福至補腎汁　首谷補藥片　內外痔瘡丸　非州樹皮丸　雷允六神丸　助肺呼吸膠

骨痛藥水　搜毒藥丸　搜毒藥膠　爛肉珠珀膠　爛脚好藥膠　除毒搽洗水　珍珠埋口散　妨毒不憂丸　五洲代參膏　驅風虎骨膏　固本補身丸　皮膚通治水　包好癬藥水　肥兒疳積散　[illegible]積花塔餅　自來補血片

五洲大藥房廣告

總發行

分售處　石叻　怡保　[illegible]　金保　太平

三孖能五洲藥房　吉隆坡五洲藥房　棉蘭[illegible]中[illegible]藥房

馬六甲漢昌藥房　泗水埠三昌公司　泗水埠中華公司

安順漢昌藥房　坤甸南安棧號　芙蓉錦綸泰號

會豐商店經理

補血強身　人造自來血　化食消毒　良丹

健腦固精　樹皮丸　和中理氣　代參膏

調經種子　女界寶　清血解毒　海波藥

江蘇巡按使齊　批

據稟暨藥品印刷件均悉該藥房既稟經前工商部內務部批准備案應准將該藥房自行配製之自來血月月紅樹皮丸女界寶助肺呼吸香膠嘉普魚肝油精丸等藥品飭行各道尹轉飭所屬各縣知事一律嚴禁假造仰即知照此批印刷件存藥品發還

中華民國四年二月廿二日

批上海五洲大藥房

上海五洲大藥房

自來血	大罇三元四角　小罇一元四角
海波藥	每罇三元四角
呼吸膠	每盒三元四角
樹皮丸	每罇一元二角
女界寶	每枝一元二角
月月紅	每枝一元二角

廣東新聞二

△◎先施公司天台有人跌下斃命

昨日晚九時許、先施公司二街內工廠、有人由天台跌下該廠井內、登時氣絕、當由該公司報明警區派員到驗、又請紅十字會醫生到診、均以傷勢過重、莫能挽救、旋即舁往方便醫院、妥為發落、未幾斃命、

△◎裕安圍征收沙捐大風潮

香山屬裕安圍沙捐、係由袁帶每年認餉二萬元承辦、日昨袁氏統軍一營督征、詎各業戶以原日每畝收捐一錢餘、近則增至一兩有奇、實難担任、故多反對、袁氏以其抗不輸納、有碍餉源、故將各姓耆老十二人捕去、旦下釀成風潮、該圍農民、各持槍械與袁軍決戰、而袁軍駐紮船上、陡聞槍聲、倉皇接戰、向衆追擊、詎至半途、陡被轟斃數名、農民亦有死者云、

△◎嚴禁佛山雜賭

佛山牛牌十二位各賭館、係由賭匪悪弁、包庇私開、鎮中紳商、僉以該賭為害地方、騷擾已極、即由商會電達各當道、准予嚴禁、廿八號由南海縣飭佛山警區出示嚴禁、勒令各牌館一律停閉云、

△◎不准反對修建大觀橋

西關大觀橋、頃已實行修建、惟該處商店蘇典章等、以此舉實屬侵害彼之所有權、特赴法庭起訴、並請公署飭令警廳暫緩執行、聽候法庭判決、聞省長以此舉係為利便交通起見、純屬行政範圍、所定辦法、本甚平允、何得藉詞反對、因之不許所請

△◎縣署預備交代

日前盛傳豐順李知事有更調消息、茲聞縣署已接省信、謂李知事奉令調省、遺缺委曾鴻翼署理、並聞新任不日可到、刻下署內已預備辦理交代矣、

（廣東專門醫咳大醫生）

唐拾義咳丸

此丸乃唯一治咳聖藥不寒不燥專治一切寒咳燥咳哮喘咳內傷咳經久不愈等症一切痰涎塞肺心氣跳促潮熱盜汗皆可藥到病除每次服丸十粒清茶送服日服三次約隔四打鐘服一次皆可立奏奇功　淺症一罇全愈深症約服一二打定獲全功屢試屢驗誠治久咳之靈丹也

五歲以上小兒每服折半太孩酌減孕婦可服

（戒食太燥太寒及難消化之物）（宜食猪肉牛肉鷄蛋牛奶等物）

每罇實銀一元

石叻　怡保　庇能　太平

會豐商店

△◎倫敦商務指南（即人名錄）出版矣

此書每年出版一次內載各種貨物之製造廠名發售店名及其住址倫敦與郵埠之出口貨商店運出之貨品殖民地及外國所給之價值輪船所往之埠名啟行來往之時日均有詳列真乃倫敦商務之指南針也英國內地所十八埠之實業店號著名客商以及關於商務之要點等等無不登錄實係商賈有辦英國貨物者不可不手一卷也

本期經已出版　請付匯新寄英銀二十一司令本公司當速寄上郵費在內

商界諸君如欲為代理者可將貿易名片寄入書內取回印費英金一磅如大張廣告則出三磅英金起算

英一千九百十七年八月十三日

The London Directory Ltd, 25, Abchurch Lane, London, E. C

倫敦鵝只治連門牌芸號　倫敦商務指南有限公司謹啓

廣東大埔張仲賢掛砂代理人在漆木街廿六號振昌牙科鑲牙店內

欲買汝之保險予最穩當之公司

咁嗎施有連保險有限公司告白

本公司經在英京註冊

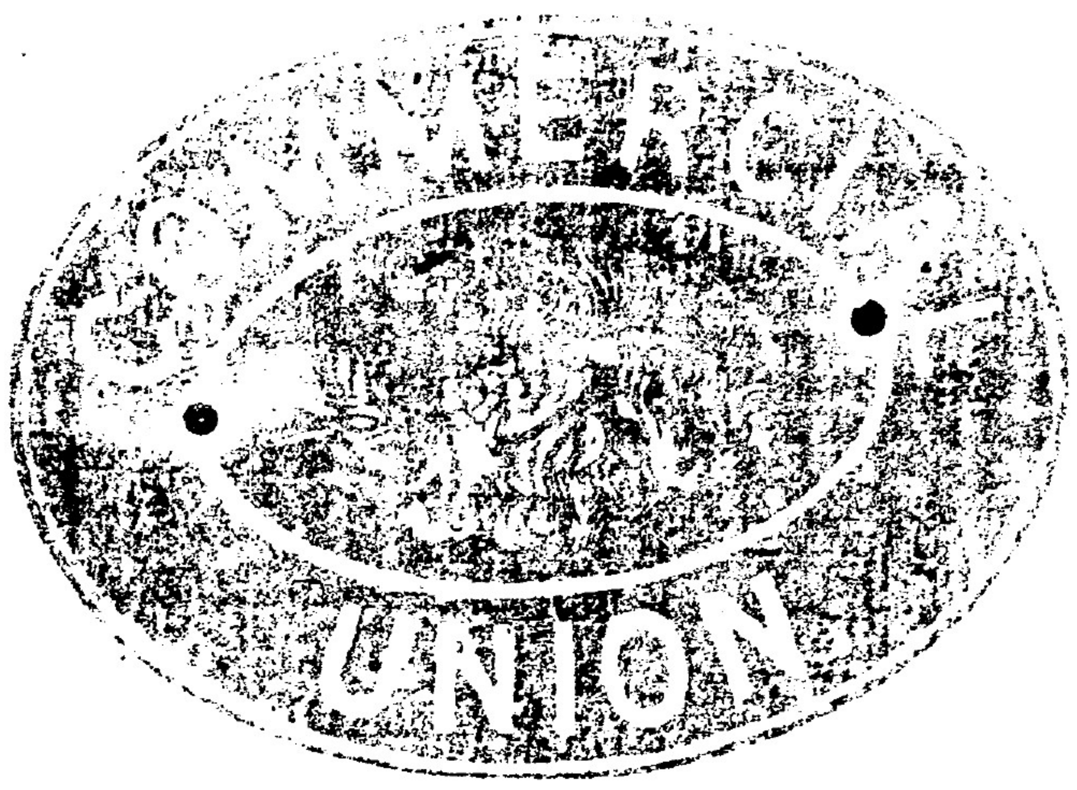

（星架坡咁嗎施有連有限公司保險嘜頭）

Commercial Union Assurance Co. Ltd. Incorporated in England

△◎茲自一千九百一十五年本公司之結冊開列如左

啓者特字通知本公司現在開設火燭洋面担保摩打車等保險（此担保乃係担保人有店舖工□必需担保者）

現在本公司所有物業共值金磅二千八百四十三萬四千六百廿六金磅伸叻銀二萬四千一百六十九萬四千三百二十一元統計一千九百一十五年各項入息值九百萬金磅伸叻銀七千六百五十萬元計每日入息約得二十一萬元

咁嗎施有連保險有限公司司理人納流亞沈士謹啓

民國四年二月十八日

LUBRICATING OILS

All Grades at Cheapest Prices

The Asiatic Petroleum Co., (S.S.), Ltd.

(Incorporated in England)

亞細亞的土油有限公司

現有各種滑機車油出售價甚相宜

(Sole Importers; Borneo Co, Ltd Singapore (Incorporated) in England

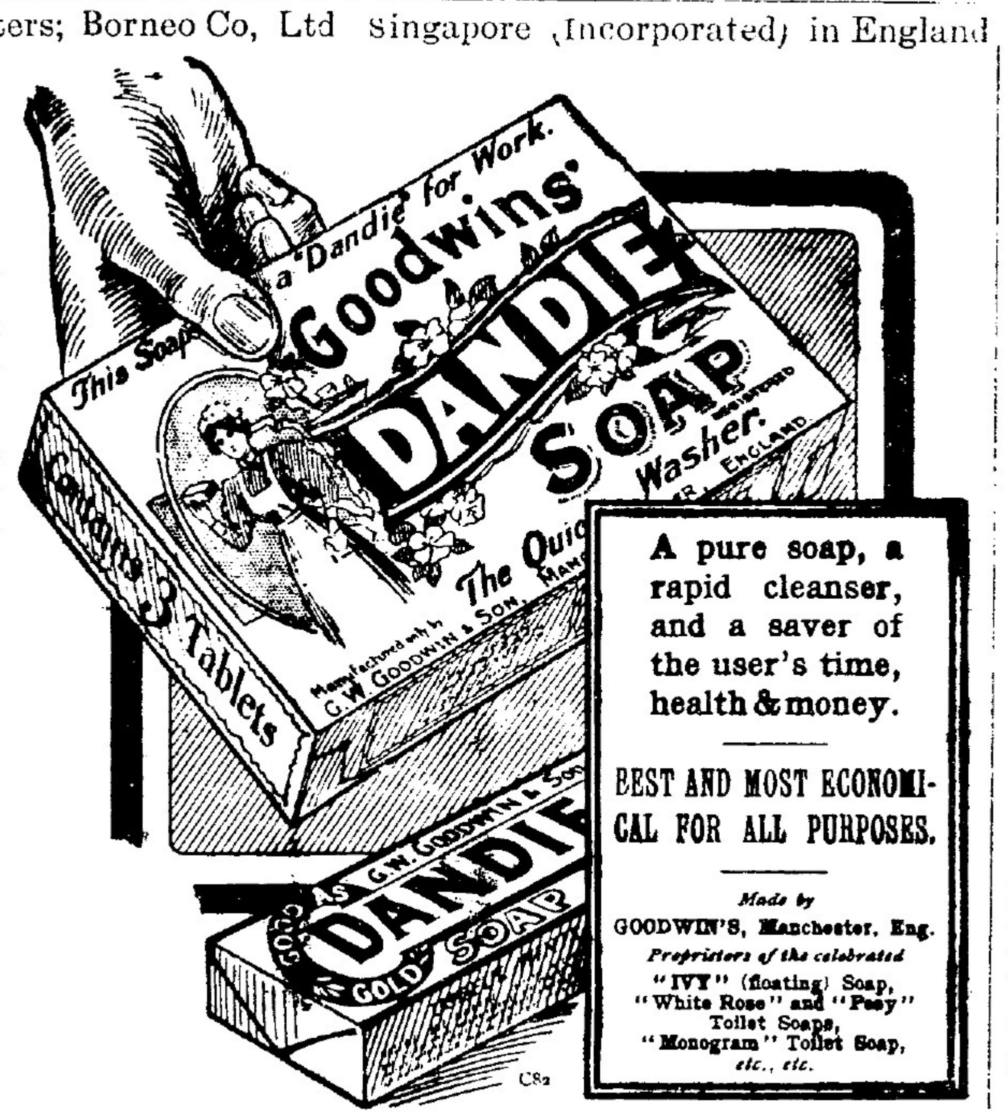

屈永公司新製之龍里嘜番梘乃最上等之肥皂品用以沐浴去垢排汚衛生最合用以浣衣及洗滌一切軟皮麻布各等貴重布料家常用具保能濯脂除膩潔白異常此梘製造塲所係在英倫明曙士大城是也

丁巳年四月十九日

總發售處慕娘公司

◉東方聖藥廣告

THE ORIENTAL DISPENSARY.

本藥房專心監製一藥名東方聖藥專治□□不適久無□等症若患此症者購而服之則無□□之虞望諸君光顧請到本坡詩厘基律門牌一百零一號新□□藥房面商可也

民國六年二月廿二日

斯弟藥房謹啓

麒麟蜜酒　味極醇厚　醞釀得宜　馳名已久

強健身體　無出其右　請嘗試之　予言不謬

總代理莫實得公司

▲勸買叻嶼呷三州府軍債票之廣告

此項債票由購買之日起算每年行息六厘每半年逢西歷五月十五號及十一月十五號派息一次

此次債票限於西歷一千九百十九年十一月十五號照票面數目十足照還其購買之價值亦照票面數目收足

此所借得之欵全數撥借於英國政府用充戰費

現項一千九百十六年軍債法律暫委三州府庫務司接收認購債票者項入之認購票字

此一債票概免貼厘印

此之債票可用以償納領遺書（掛紗）之稅照票面數目計算該票應得之利息亦計至用票償稅之日爲止

照價千九百十四年受托人之法律此項債票乃受托人例得准許購買項件無論當購買時該票之市價係高過票面之價值或低於票面之出值均可照行

此年債票之本息在三州府歲入及在項內撥還并由英國政府保認所項之債票分作每張一百元五百元五千元三種每年行息六厘每半清憑息單支息一次每票上之第一張息單可支息至一千九百十七年五月十五號止由購票之日起計

凡入字認購債票者可將所認足數送交巫來半島各埠內之渣打銀行滙豐銀行或有利銀行或新嘉坡華商銀行并須備足應繳之欵隨字繳交

須欲將其所認購之債票付郵寄交者政府祇將該票在郵政局註冊凡寄或有毀失乃係購票人之事如認購人欲在郵政局加買保險則付本人自理

凡入字認購債票者必領回臨時收據一張俟正式債票印就時轉換

凡入字認購債票者須用印便之購票字填寫送入至該購票字及此勸買廣告可向上列各銀行或向三州府或四州府內各庫務司署及郵票局取用

英一千九百十六年十一月七號　新嘉坡庫務司署啓

認買叻嶼呷三州府六厘軍債票之購票字

此債票每年行息六厘每半年派息一次限至一千九百十九年十一月十五號照票面數目十足清還

叻嶼呷三州府庫務司鈞鑒啓者僕今謹照一千九百十六年十一月六號之勸買軍債票廣告入字認買此項債票　元茲繳上（甲）銀　元即僕購票應繳之欵（是即每認購百元須繳足百元之數）并將欲買之票分列如下

一百元之票　條該銀　元

五百元之票　條該銀　元

五千元之票　條該銀　元

共銀　元正

姓名　住址　簽押

英一千九百十　年　月　號

購票人（甲）如交（銀則）者無論渣打滙豐或有利銀行之（則）均須於（則）面當中畫斷雙線（即俗稱打死）并書明用（即交購票人取銀）及（軍債票項下）等字樣切不可用

要欵　凡入字認購債票者如用英文可自西歷一千九百十六年十一月十五號起送交各埠之渣打銀行滙豐銀行或有利銀行接收用華文則可如欲向叻城華商銀行或四海通銀行或有利銀行收華文之勸買債票廣告及購票字即將該購票字填止於一千九百十六年十一月十五號起送交華商銀行或四海通銀行接收

交所有債票均携票人領銀認票不認人

（名不虛傳）

◀凡有患眼疾注意▶

先生咔喃嗱之子咔喃嘿哩寓喜如實得力即皇家山脚門牌三十四號零一號余新加坡十有五年精究眼科醫書藥料今頗得其效矣若犯眼症之疾或暴痛或紅根或白矇至及目翼者皆能治愈不用刀割免防痛苦不過抹藥數天便能成功效包管光明如常非余誇言自前治愈華人洋人及各色人等不可勝算就是治愈之人贈送証書及歡送影相者甚多亦蒙諸君映像致謝之讓敬也至及痔症之疾余亦最為老手世上無雙亦不用刀割只用敷藥七天包醫全愈此係用藥之精亦乃先生醫法之能也倘若諸君有犯其症者不防移玉至敝局請問余必歡迎包醫全愈今藥亦大減價貴者贈送不取藥金此為先生條件之德也

凡七州府三州府及爪亞羣島一切之人有眼疾皆係此治痊也

丁巳年三月廿二日　本局主人謹啟

福建新聞

省會

▲教育實業兩廳之設立　教育部前次將各省教育科、改爲教育廳、日昨教育部來電、省實業行設、教育廳、此教育科即行廢止、經部呈請任命蔣鳳桂爲福建教育廳長、不日沿閩、開教育科長吳會禔、到電命後、上赶閩督同科人員、辦理交卸事件云、農工商部、日昨提出各省實業改科設廳建議案、經國務會議通過、業由該部於蒸日電飭各省實行設立矣、閩省新任實業廳長、聞政府係任命景芳氏、不日可與教育廳長蔣鳳桂氏、同時蒞閩接辦云

省外

▲練習艦隊來閩紀　海軍第一艦隊司閩者、已有海容海籌建康三艘、日昨復有練習艦隊之肇和應瑞兩艘、亦奉命來閩、下午進口、尚有海軍司長蔣拯、(閩人)亦奉令附肇和來閩、與李督軍接洽海防機宜、越日上午、蔣司長偕肇和艦長林承謨、應瑞艦長楊敦修、由馬江來省、晉謁李督軍、敘談有二小時之久云、

▲擁署毆警　峽陽義倉儲穀、素爲紳董私串縣佐、從中分肥、此次糶穀票銀數百元、又爲紳董應維賢梁錫鑽等侵吞、日前已激動公憤、醸成鬨市風潮、後向省公署以及道署控告、均經批飭南平縣知事查明辦理、當經吳知事簽派法警前往傳訊、業由法警向縣佐稟明嚴傳爲首等進署後、請其收押、以便次日帶延、不意畢業生應濬元應曜光等、邀集多數鄉愚、蜂擁縣佐署、以及追到客棧、無論辦何種案件之縣法警、一概毆傷、昨該縣佐並縣法警奔延報告、隨經蔡道尹委派吳知事、即於日昨清晨帶同警備隊三十名、前往該鎮查辦云、

漳州

▲起蛟紛說　此次災害、田園樹木、凡地勢無論高低、同受損失、固由風威太過猛烈之故、然數日內、據鄉民傳說、則係由於內山起蛟、故傍北溪之近山鄉社屋宇、多有被水冲沒、或爲水勢所刷、順流而下、樓台人家、頃刻成爲平地、即長泰界之巖務地面、亦有此同樣之災害云、

厦門

▲債務糾葛　漳州益農號謝咸九、因倒欠厦門福利春等號賬欵甚多、致被稟請商會函縣飭警前往龍溪縣協同封追在案、謝以生理倒罷、係被出水人林嘉木盜收貨欵所致、因是將林扭送龍溪縣解厦押追在案、昨由思明縣劉承審員、提同謝林質訊、諭令速行備欵清還福和春等號、以清債務云、

憲示

招人投票廣告

特字通知諸色人等知悉本坡政府現欲招人投票承攬供給星架坡義勇隊所用之靴粗絨汗衣及斜紋操兵號衣（長短彩褲及帽蓋在內）以一年爲期由一千九百一十八年正月一號起計凡入票者須於一千九百一十七年十一月五號正午以前將票交來本署

如欲領取投價之票紙者可至本署或小坡海傍星架坡義勇隊操堂（即義勇隊兵房）領取便得

投價票紙外面必須蓋印并要書明（承辦某某）字樣即西文"Tenders for　格式如何可至星架坡義勇隊兵房一覽便悉

靴粗絨及斜紋布（斜紋布指明製造之人名及商標）必須交往星架坡義勇隊兵房之統領一看方可

投票之人交紙時必須具銀五十大元作按倘其票不入選者當將此欵交還如其票得選者簽立合同承辦後亦當將欵交回

政府取票不以價低者便選雖全棄不取均無不可

英一千九百一十七年九月廿八號

輔政司示

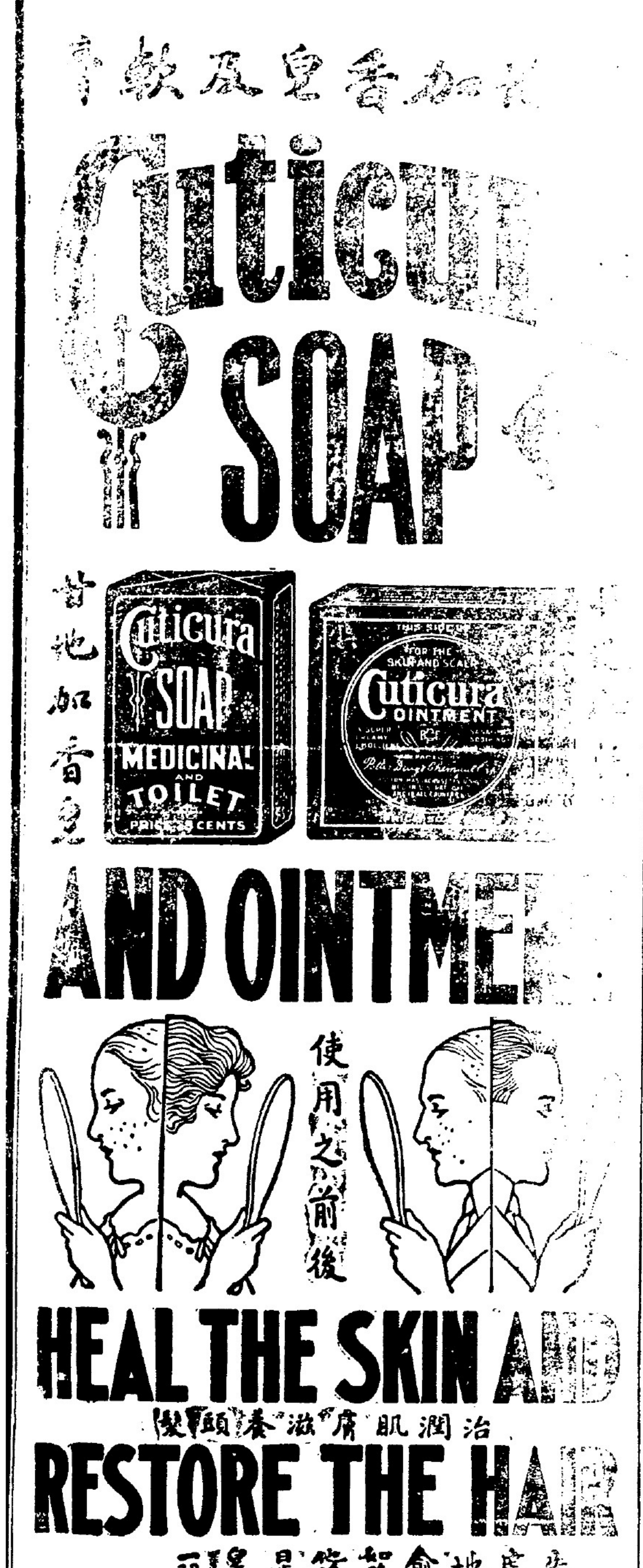

使用法

先用甘地加 Cuticura 香皂及熱水將皮膚傷處洗淨揩乾之後再用手指或綳帶敷以甘地加 Cuticura 軟膏朝夕如是治法待傷處全愈而後止

如照以上之法療治則凡皮膚奇癢及發熱可以頃刻遏止濕疹發疹頭皮癬及種種之奇癢而發熱之皮膚病不久即能全愈丘疹面皰及皮膚發紅而粗糙亦皆能不日消滅若用于頭皮則頭皮屑日去而頭髮復能生長自如蓋甘地加 Cuticura 香皂及軟膏實爲家宅內及育嬰房中必不可缺之衛生要品也如欲索取小樣請致一明信片于各地經售處即當寄奉不誤

經售處　上海老德記藥房　廣州屈臣氏大藥房　香港

製造者　美國巴斯頓卜德藥物公司

石叻吉隆芙蓉香港省城高州各埠錦綸泰號滙兌銀信廣告

啓者本號營業南洋各埠爲利便鄉人起見滙兌銀信極爲快便即到即交決不阻延滙水格外相宜各店均設有招待諸君乘車搭船招呼必妥倘蒙惠顧無任歡迎唐山南洋錦綸泰錦記各字號所有各項商業均係李季濂個人創設並無別人附股向不入外揭項亦不代人担保合併聲明

錦綸泰謹啓

▲茲將滙兌各機關開列

石叻丹戎巴葛六十九號錦綸泰
吉隆坡諸街百八十九號錦綸泰
芙蓉埠大馬路美之律九號錦綸泰
香港海傍康樂道中八十三號錦綸泰
信宜縣城外鎮隆內四甲錦綸泰
信宜縣東鎮內高第大街錦綸泰
信宜縣懷鄉內新設鹽務分銷所
信宜縣新圖紅冠益友公司谷倉
高州府城道前大街春壽堂錦記
廣東省城長堤二馬路永業公司
廣州城南門東橫新街寶江寄廬
電白縣外水東大街內泰有公司
梅菉木欄街新設南櫃鹽務總所
化縣城內大街新設鹽務分銷所
化縣寶墟內正街新設鹽務分所
廉江縣城內南門大街泰有公司
廉江縣安鋪內新設鹽務分銷所

△◎藥房新張廣告

啓者本藥房新張伊始志在揚名選辦著名藥料及衛生修飾藥品發售取價公平并聘日本著名川幡大醫生（Dr. Kawahata）在本藥房診症俾利病者到診房內設有靜室數座以便病者休憩招呼妥當非常服侍更爲週到如患疾病祈移玉至敝號定必藥到回春也此佈

本藥房設於域多利亞街門牌三百八十一號

英一千九百十七年九月二十二號

南陽藥房識謹

閩中良友

振刷女界精神　羅臣醫生婦科丸　拯救婦女薄弱

大哉女子有孕育之負担是故不可不謀康强之幸福也及夫寧馨英物壯志男兒莫不由良好之母氣血充盈者而產出之至若婦女體質薄弱所出之兒女均皆孱弱不振甚至中道夭亡豈不傷哉本醫生深究婦女之病源製成是丸爲挽救女界之困苦能使體弱者立轉爲强舉凡婦女之通病困倦肚痛抑鬱傷肝勞心過度氣血虧損頭暈眼花及一切血症等均能奏効誠女界之金丹護身之至寶也

（注意）治病之主要請看仿單

（價目）每打十五元　每枝一元二角半

分售處

坤甸南安棧號　棉蘭中法藥房　太平會豐商店　金保會豐商店　小坡廣芝林號　芙蓉德隆公司　泗水埠中華公司　三孖冷五洲藥房　馬六甲安樂藥房　吉隆坡五洲藥房

總代理

石叻新加坡　會豐商店

▲◉藥房新張廣告◉▼

啓者本藥房新張伊始志在揚名選辦著名藥料各等婦科藥料并聘日本名醫生大山大醫生［Dr. Ohyama］診症特延看護婦代診於婦人病者甚爲利便每日上午八點鐘至下午四點鐘止

本藥房設於小坡黑街門牌廿四號

Tai Sho Dispensary
24, Malabah Street

丁巳年八月十八日

大正藥房謹啓

◉陳良友先生授孫陳起華專醫痔瘡特色

啓者本醫生字起華承先祖傳授痔科專門頗稱得法自到南洋廿餘載經手醫好斯症者不下數千皆係限日全愈並無痛苦久經遐邇盡知因近來尚聞有患斯症未知本醫生之妙手者多致受病日久或醫不得法成爲壞症終身痛苦者實深不忍故特登報廣告同胞使抱病者得所問津焉　本醫生現住十八溪墘振順二樓

丙辰年十月十二日

痔科陳華起告白

▲◉梅華昌漢文辭典集彙

繙譯英文每本一元半

發售所石叻總滙新報

民國四年四月十二日

廣東新聞一

△[illegible]

潮梅鎮守使莫擎宇。日前由汕派本署軍需長葉伯貲帶公文赴省。請領軍餉。守候多日。未有給領。是遇伊戚丁錫五。邀歸河南太平坊宏興公司暫住。九月廿四日。葉由河北渦海。下橫水渡。返新岸上。遙見人目灼灼。注視伊身。晴露兇光。極爲可怖。葉抵寓神色倉皇。即囑丁氏家人。如有人到門訪伊時。概推不知。葉即自覓僻室坐立。似有趨避意。是日夜後。果有一人身穿花紗長衫。叩門問葉。謂係潮梅鎮守使內賬房葉某。初日油來。帶有催餉公文交葉任伯。應門者如囑謂本宅並無葉某其人。該人亦卽退出。葉聞耗。檢其行篋。得紙幣數十元。復與丁妻貸紙幣卅元。都爲一束。隨向丁妻話別。謂我三天不回。請向香港某處說知。託其打點。遂匆匆出。頃聞此人已爲匪擄去。在東莞地方遇害。聞葉係莞屬道滘人。前充龍濟光討袁軍第二軍軍需處長。並曾充降將段爾源部下軍官云。

△◎陳督調桂軍來粵填防

陳督軍現因駐省軍隊。已抽大隊出發援湘。誠恐本省區內外防地空虛。特電桂省譚督。抽撥桂軍兩營來粵填紮。以衛地方。該軍已於昨日抵步。分駐小北一帶云。

△◎林虎出師之軍實

林虎所部軍隊。日昨誓師後。經將行軍用具一律取齊。聞餉糈昨由財政廳撥出二萬五千元。解交該軍爲沿途購辦糧食之用。軍實一項。則由陳督飭由武庫撥出新鑄機關炮十架。四寸徑野戰炮八尊。子彈六萬五千顆。交由林司令妥爲支配云。

△◎馬濟第二隊援湘軍定期出發

馬濟所部軍隊。經於日前出發。前鋒已抵樂昌。其餘各軍。原定十月一日繼續首途。嗣以王德慶所部四營。接收未久。點查兵冊。暨檢閱軍需數目各事。不免需時。且欲在四營之內。挑選精銳。編入援湘軍以厚兵力。因將一日首途之期。改爲六日。一俟林虎所部先往。即行繼續出發云。

△◎陳德春部軍定期出發

陳德春昨經請領餉項。現定二號撥機關鎗連先行出發。經電知粵路局預備車輛運載赴韶。以樹聲援云。

△◎東隄之虛驚

中秋前一夕。九點鐘時候。東堤陡起爆炸聲一響。其聲隆然。有如巨炮。途人疑有意外。交相奔避。是處逼近花叢。影响所及。一時鶯燕亂飛。頗形驚擾。嗣聞實因東堤橫馬路全利番攤館。有人乘其賭徒擠擁之際。潛於館內燃放大竹砲。藉以驚嚇賭徒。乘機搶掠。同時東堤東魚欄之攤館。亦被人在館內燃放竹砲圖搶。轟然之聲連响。實卽因此。道路所傳。有人在東堤施放炸彈。則并無是事云。

△◎翟汪請撥機關鎗

肇陽羅鎮守使翟汪。邇因所部機關鎗連調返肇坡。保衛使署。恩開各屬。盜匪披猖。昨特派李華秋所部抽出兩連。編爲第一第二機關鎗連。派赴赤坎義勇兩墟駐守。并電請當道加撥機關鎗六架。碼子十箱。派員押解回肇云。

△◎粵海潮州兩海關監督之更易

督軍令粵海關監督兼交涉員梁瀾勳云。照得該監督現在另有任用。所遺粵海關監督兼交涉員職務。查有現署潮州關監督兼交涉員羅誠堪以調署。遺潮州關監督兼交涉員職務。查有鄭浩堪以委署。除分令外。爲此令仰該員即便遵照。仍將卸任日期呈報查考。此令。

△◎五縣審檢廳開庭

香山順德東莞台山新會五縣審檢所。現經成立。業由高等廳派出推事十名前往。已於十月一日開庭。

△◎定價招承白鴿票賭博消息

弛禁白鴿票最近消息。聞籌餉局對于商民認價稟承之件。約十餘起。一律未予批答。因有熟悉捐務之楊某。從中運動甚力。擬以二百萬元肩承。惟某大吏以粵省捐務。現已多歸楊某等承辦。負責過鉅。倘有變動。貽誤匪輕。現擬定價招商公開投承。其底價聞已定爲歲餉一百六十萬。一次過一百萬元云。

△◎警廳通令查緝十德慶解案訊辦

警察廳。案准廣州地方檢察廳快郵代電內開。案奉廣東高等檢察廳訓令。奉廣東督軍公署訓令。[illegible]前警衛軍統領十得慶。稱[illegible]控拐一[illegible]。轉飭衛士得慶。據該告任統領部。稱病不肯到[illegible]語。似[illegible]託故還[illegible]。[illegible]保不[illegible]。案奉督軍發令辦理。[illegible]實均應撤究。除電呈督軍公署高等檢察廳轉電馬[illegible]令濟劉統領志陸扣留送訊。并派警偵緝外。誠恐該被告聞風[illegible]颺。無從弋獲。相應電請轉令所屬一體協緝。并於廣府前統領部暨輪船碼頭鐵路車站地方飭警特別注意偵詢。以期獲案。至級公誼。等由准此。除分行外。爲此令仰該區分署暨游擊隊長偵緝長。即便一體遵照。嚴飭長警查緝送廳。以憑解訊毋違。切切此令。

△◎警廳咨送滋鬧華美藥房案交檢察廳起訴

廣東省會警察廳爲咨送事。案据惠愛六約街正葉詠梅。街副郭懷生等。聯控容伯挺登門尋鬧。逞兇毆毀。聯乞拘懲等情到廳。旋奉省長電諭。令即查傳本案兩造到廳訊問。等因奉此（中畧）惟據坊人聯控逞兇毀壞。應屬刑事範圍。除分呈督軍省長察核外。相應錄案。并抄錄街衆原呈一件。及容伯挺繳案剪錄信函二件。一併咨送貴廳。希查收依法[illegible]訴。查傳兩造質訊。實級公誼。此咨廣州地方檢察廳。

◎紹昌酒莊中國美酒之特色

本號各色中國美酒藥酒自發售以來凡購飲者莫不稱美其製釀之得宜用料之原厚蓋盡人皆知其香醇佳醞飲之確能强壯身體矣各貨現已陸續有到　貴客光顧倘祈留意

此酒 正菓子貍 杭州蛤蚧 海狗魚 白毛烏骨雞 以上四物最足滋陰而又加以貴重純和藥品同爲製釀眞誠養血之瓊漿滋陰之玉液但凡男婦陰虛血弱肺癆咳嗽虛不受補水小火燥等症最宜常飲其功效之神速眞不可思議也

▲虎骨四蛇搜風去濕酒▼

一蛇能驅風而且俱有電力 蘄蛇能穿經入絡搜風去濕本號合而製之故名曰四蛇更加虎骨膠使能强壯筋骨活絡舒筋而又佐以各種良藥同爲製釀凡見風濕脚軟四肢怠倦面黃浮腫筋骨疲憊等症最爲合飲大有却病延年之功

△益固氣衛生酒▽

用北鹿茸 高麗參 海狗腎 白花魚膠 以上四物最能益固氣且又配以貴重藥品同製但凡男子冷稀女子血氣虧損月經不調與及身體衰弱時見頭暈目眩等症宜當常飲立奏奇功

紅杏林追風藥酒寄售

批發處紹昌中西酒莊及披露
向售正色呂宋名廠烟枝

星架坡漆木街門牌第二百四十二號
電話一千一百十九號

丁巳年四月廿四日

△◉緊要廣告

啓者在叻大馬路[illegible]街怡保北[illegible]街 會豐商店 等專辦環球[illegible]名藥品各 色洋酒 及上海泰豐罐頭食品 商務印書館各等教科新書 并經各大藥房委授南洋一帶全權總代理發售 中法藥房 艾羅補腦汁療肺藥總統牌精神丸 五洲 自來血 非洲樹皮丸 又代理韋 廉士 紅色補丸 印度 草根丸 兜安氏 威來金 屈臣氏威建 燕醫生 福至藥房 各種馳名良藥 另司各脫鱉魚肝油 楊耀宗 應驗各藥 達權人參羊肉汁開胃消食汁羅士露白濁丸先後天丸極品壽眉種子 潘敬菴各種藥丸 又 鷹鵡嘜固本片 并由石叻大馬路庇能街 廣生行 特委總理自製著名花露水生髮油蘭花等粉藥水 各界光顧批發格外相宜惟以上各 本商店 向來均無與人担保及揭借銀両等事倘有此項揭借必須出 盧復初 親筆簽字方作有效否則概不招認特此佈聞

丁巳年七月廿四日

○新嘉坡 ○庇能 ○怡保 會豐商店司理人盧復初披露

時哉不可失

齊人有言曰雖有鎡基不如待時苟得其時則事半而功倍今果何時弱肉强食圖强不可緩之時也種族競爭世界圖存之時也我國共和再造人民自强之時也勗哉全胞努力圖强振奮精神邇者爲身遠者爲國此補腦藥有固本扶元之功能療脣虧諸病畢凡先天不足後天失調諸虛百損子嗣爲難者服之莫不轉弱爲强心思爲之敏捷魄力大加精良然後可以爲宗祧繼後嗣爲天下產英才誠保種之金丹與諸君圖强之佐請嘗試之眞時哉不可失也

羅臣醫生 補腦藥

價目 每罇二元 每打廿元

服法 每日三次 每次一匙藥 用茶送下

分售處
怡保會豐商店　馬六甲安樂藥房
庇能中法藥房　棉蘭中法藥房
金保會豐商店　三孖南五洲藥房　泗水中華公司
太平會豐商店　吉隆坡利華商店　吧城三昌公司
吉隆坡五洲藥房　泗水三昌公司

香港大馬路 [illegible] 專科各症大藥[illegible]

環球第一搜毒丸 嵩治瘡毒骨痛除毒痛腐爛殘危患毒瘋癧痔漏餘毒新舊各症藥到毒解除批發白中神藥無辛苦瀉墜之斂丸單重明 限日愈好經驗確實救世百發百中 各症內外用藥逢醫妥善實愈 每樽五料二元

解毒實効骨痛永 嵩治傳染毒入筋骨寸步難移各部見痛或消或腫走上走落返風見痛餘毒未清腫痛腐爛屢醫不愈受毒得染身中內外各經諸病各毒等症萬醫萬愈第一家良藥 每樽二元五角

化腐生肌埋口散 專治外科[illegible]毒外馳名外科聖藥嵩治癰疽瘰癧爛脚爛肉外痔瘡科各毒爛頭胎毒諸症 止痛拔毒生肌妙藥 每両七角 五錢庄三角半

修整爛肉珠 珀膠 中西妙藥鑒製嵩治外科癰疽大小瘡損爛各毒生肌埋口聖藥 每樽五角

外科搽洗除毒水 統治外科各症卽搽卽愈各毒腫痛腐爛痕癢諸般各症妙藥大樽四角小樽二角

天下無二癬藥水 用礦石化製不論遠年近日陰陽對門諸般惡毒患癬當面搽當面好不汚衣服 每樽二角

防毒護身不憂丸 嵩防護未來之毒初發可疑之毒血毒結毒皮膚諸症藥性平和保身解百毒良藥 每樽六角

保體衛生理腎丸 貴重上等藥料監製大補腎部生氣血衛生固本聖藥包治舉步維難心腎不交藥到精神開胃身壯力健血氣充足良藥 每樽一元

外科各症化毒膠 本堂藥膠用茯苓龜鹿爲君加入三十味配合製煉成膠不寒凉無瀉敗鱉毒辛苦傷身之斂老少强弱可服藥性正氣化毒得法專治傳染各毒遠年近日餘毒未清立效如神 每盒一元五角

總代理 石叻大馬路 會豐商店 太平棉蘭 庇能怡保 會豐商店 泗水吧城 三昌[illegible]

○活士卑巴文嬌亞
○乃爲最妙之良藥

如人有宿食不化以致[illegible]自出可急服此活士卑巴文嬌亞其病卽愈可謂家常應急之良藥現調查各華人用此藥者將達百餘萬人之數各藥房皆有發賣每罇價銀八角正

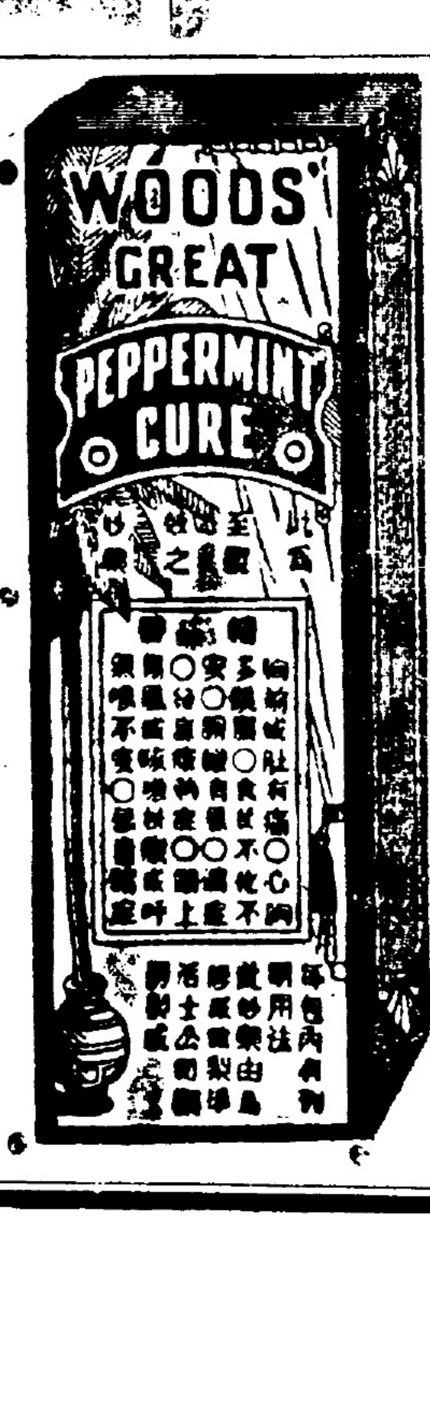

總發售代理人 星架坡 檳城 怡保 吉隆坡 韓典目兄弟公司

憲示

特字通知諸色人等知悉本坡政府現欲招人投票承攬供給下列各款物件及工程等與叻嶼甲三州府政府應用以一年爲期由一千九百一十八年正月一號起計凡入票者須於一千九百一十七年十一月九號禮拜五日正午以前將票分別交來本坡輔政司署槟城參政司署及馬六甲參政司署

△星架坡
政府工程部所用傢俬車之車力
兵頭花園所用傢俬車之車力
監房所用傢俬車之車力
縫車各衙署工役等之衣服
縫車醫察部警長（俗呼頭）等之衣服
縫車水差部海關查船員之衣服
煤炭
政府工程部水差部及學部所用之火柴
灰磚瓦咸水石等
十八所用之雜物
地蠟
醫差之靴及靴底
水差部日用之糧食
醫察犯人日用之糧食
清潔各捕房及各警差寓所之糞尿
嘜啡茶及茶之木牌（部局管轄界外）
供給警長寓所之傢私
木料
專利局搬運工程

△槟城
縫車衣服
政府大小輪船所用之煤
政府大小輪船所用之火柴
屋宇及傢俬貨車之號數牌
灰磚瓦石等
十八所用之雜物
地蠟
印入入口部日用之糧食
水差部日用之糧食
警察犯人日用之糧食
犯人日用之糧食
木料

△馬六甲
傢俬車之車力
縫車各衙署工役等之衣服
縫車警差之衣服
灰磚瓦石等
政府醫院所用之牛奶（甲）罐頭鮮奶（乙）甜與不甜之奶膏
十八所用之雜物
地蠟
馬六甲及也先埠醫院日用之粮食及雜物
水差部日用之粮食
警察犯人日用之粮食
木板

投價之票可向本坡輔政司署槟城參政司署及馬六甲參政司署領取亦得
投價之票必須封固幷蓋印章外面亦要書明承辦某某字樣即西文Tenders for—
如投日用糧食之人交票紙時每票必須具銀五十元作按倘其票不入選者定將此欵交還如得選者一俟簽立合同承辦後亦當將欵交回政府取票不以價低者便選雖全棄不取亦得
政府有權向各討取所給之物交與專利局應用

英一千九百一十七年十月四號　輔政司示

特字通知各色人等知悉本坡政府現欲招人投票承攬供給下列之物件等與馬六甲埠政府應用以一年爲期由一千九百一十八年正月一號起算凡入票者須於一千九百一十七年十一月九號禮拜五日正午以前將票交往馬六甲埠參政司署
（甲）傢俬車之車力（即傢運物件傢脚幾何）
（乙）火柴　（丙）木　（丁）雜物如兎先油及滑油之類　（戊）修整及瑣碎工程
上言之物可交來下列之地址遵命安置
（一）中央區域　（二）亞羅瓦耶　（三）宋蟻呇老
（四）也先　（五）馬利謀　（六）士蘭打
至於承攬各欵每票祇投一欵而已（譬如投兩欵者則宜入票二張）
必須封固幷蓋印章外面亦要書明承辦某某字樣即西文Tenders-to—
投價票紙可向馬六甲參政司署領取
投票之人交票紙時必須具銀五十大元作按倘其票不入選者定將此銀交還如得選者一俟簽立合同承辦後亦當將銀交回
政府取票不以價低者便選雖全棄不取均無不可

英一千九百十七年十月四號　輔政司示

廣東新聞二

△◎王得慶不敢到案
王得慶奸拐案．迭陳督將同造送交地審廳．以普通法律裁判．曾經票傳審訊．惟王氏畏罪．始終不敢到案．祇延聘之林金章陳容二律師到庭辯護．雖經第一次傳訊．惟種種證佐供詞．尚未完備．故未判決．

△◎第七次之委縣知事
省長公署牌示．瓊山縣知事周果調省．遺缺委任用知事馬佩敖署理．定安縣知事董奎九調省．遺缺委任用知事馬孝祐署理．

△◎孫文之命令
廿七日大元帥命令．任命黃承曾爲大元帥府參議．廿八日．任命劉漢川劉成爲大元帥府參議．

△⊙壯士大鬧杏花寨
昨二十號晚七時許．東堤東沙角之杏花下乘娼寮．突被徒手壯士十八人．到寮滋鬧．聲勢洶洶．旋將某妓之房及傢具盡行毀拆．鴇母欲出門叫喊．而走欄已被看守．阻止出入．飽償所欲．乃向火車頭飛跑而去．

△◎爭承潮陽舊游擊署之風潮
潮陽舊游擊署．改辦縣立學校．經已四載．莫鎮守使懸示招承．時有王姓出價一萬四千元．鄭姓出價二萬元請領．牌示十七當衆公投．先於十六日由王姓私行承領．衆以明示開投．暗行私受．地價又舍多取少．經控省長暨官產處．請將王姓私承案撤銷．近聞莫鎮守使復行縣勒令該校搬遷．于是衆情益忿．現鄭王兩姓因爭承領．幾乎弄成械鬭．旋爲各紳耆出阻解釋．茲舉代表來省分呈各憲．請秉公辦理云．

△◎開平賊匪之兇淫
開平旬日內被匪洗刧黃謝方鄭等村．擄百餘人．又捉去刈薪婦女數十人．強迫輪姦．久之乃索價給贖．聞居民均紛紛遷徙云

△◎廣海輪拖被刧
昨廿六日．有廣海輪拖．由河口開往四會．在四會城附近之塔岡河面．被匪二十餘人．蠭擁上船搜刧．其時船上搭客．約三百餘名．共被刧去現銀三千餘元．內有外洋歸客二名．損失最鉅．四會杏春堂店東陳某．有銀一百七十餘元．藏在芋頭籮內．亦被搶去．

△◎惠州輪渡被匪截刧
九月二十八夜十點鐘時候．省城惠州貞記輪拖．行至東莞麻浦口．突有匪徒駕駛小輪．拖帶長龍四隻．駐船保衛營兵士．見其迎面駛來．緝捕兵艦．不應如此．即預備交戰．迨該輪駛近喝號不應．兩岸伏匪齊出．開槍向渡夾擊．兵士還鎗互戰二小時．卒因寡衆不敵．當塲受傷者有兵士黃秀廷．水手林符等二名．而彈子亦已用盡．致被匪將拖纜斬斷．輪船且戰且走．連夜駛回省城報警．已由福軍派兵前往追捕云．

△◎詔通油廊新張廣告
本廊親自督造上頂花生油發售貨眞價實現値開創伊始以廣招徠不論大帮小件價格從廉　諸君光顧請認黃梨標爲記本廊設在新加坡實蘭光律三塊石二五即紅毛橋頭門牌第一千二百廿六號或向新記成黃梨廊採辦亦可此佈
丁巳年八月念三日　詔通油廊公司謹佈

◎工部局通告
新訂煤氣價格

啟者本坡工部局員定於一千九百一十七年十一月一號起將本局所給之煤氣每千立方尺價格增加開列於左
各客所用之煤氣如每月少過十萬立方尺者每千立方尺算銀三元如每月用十萬立方尺或十萬立方尺過外者每千立方尺算銀二元七角半
如欲入字安置煤燈或修整煤燈或告訴關於煤氣之事請函知本局煤氣工程師或寄交本局司理人均無不可惟恐未及週知茲特登報聲明此佈
英一千九百一十七年十月十九日　星架坡工部局司理保加礽士奉命代啓

請看仰光永安堂馳名各藥

竊自商戰之風尚各國智謀之士竭力精神愈用愈妙事事倍加鑒之敏者未嘗不籌謀之力以滋補調護致之也本土人有臨于此爰將有告于身心性命屢試屢驗名五大部洲各藥用發培僱向胞知我國之有此神妙品確能擴充紹介培養之元神爲閎智窮奇臂助藥力效果件件出外國之物質極美價格從廉然爭先購採講髓國貨所關重義務者當竭招售掄揚彼美而攝況亦屬振興貨之一端也何致讓粵美于外人利權外溢哉聊將數種臚列于后

◎一清快水
清快水
此藥水攻風逐水滌穢濕邪無論內科熱鬱疼痛外科瘴瘍中毒無名腫毒等症在經絡臟腑能和血氣搜羅根毒洗除若發而爲外能消腫止痛有去瘀生新之功誠爲寶熱症之先鋒瘍科之至寶也
每樽兌二角八占

◎一萬金油
本堂獨得異訣秘製平安萬金油內外科各樣治男婦老少食隨用得宜無病或能解毒扶正氣有病能辟邪性和功效奏其效驗名全眞行船乘車可特爲隨身之寶也
每樽大五角六　小一角二

◎一天來血
人必先天無所虧損再以後天得培養之法庶幾氣體健康延年益壽實不得一者也此藥水按先後天氣使平補能血腦力充裕識見精明形骸舒暢足

智多謀轉弱爲強奇效卓著且能除百病于無形物美價廉眞中外藥品中獨一無二之至寶也
每樽兌五角六

此丹利用共濟統治傷寒中暑霍亂吐瀉痧氣腹痛瘴毒疫氣九金壟毒不服水土水氣腳腫乍寒乍熱頭痛昏眩胸膈飽滯飲食不化痰厥氣厥不省人事諸般危急服之立愈尤宜于咳嗽各症傷風咳嗽感寒咳嗽濕熱咳嗽火咳嗽燥熱咳嗽痰飲咳嗽氣逆咳嗽任事過勞咳嗽酒色損傷咳嗽新咳久咳喘急氣促百藥不效之重症服之更見奇效幷能治外科各症刀傷跌打手足腫痛無名腫毒遠年腳巴膿水淋漓腫毒排膿止痛拔毒消腫收口生肌或食或貼各奏奇功即無病之人口含此丹些少身和食藥亦能辟穢提神生津止渴家居遠出隨身携帶備爲無窮敬告同胞毋忽視此隨身寶也

老舖仰光二十四街門牌四十八號（永安堂）
分局仰光廣東街門牌一百十七號（虎豹行）
電話一千三百三十六號
郵箱二百九十六號
分售處　有呣吉寧街　小坡大馬路萬興利　小坡火城杏和堂
丙辰年九月初三日　仰光永安堂主人胡文虎啓

天喜堂馳名老婢〔　〕〔　〕丸

此方得自京都某親王府之老婢傳受故曰老婢丸

一治一二月胎動或肚痛
一治三四月胎動或肚痛
一治四六月胎動或肚痛
一治來或多或少或遲或早
一治一月來數次多少不一
一治行經肚痛大便閉結
一治遠年閉近月閉
此丸專治婦科等症　婦人皆可安心服食
不用戒口平日期有準者吞至三五服無不百發百中切勿輕
經之聖藥　之金丹也每服收回工料銀一元
一治冷多年
一治似孕非孕企頭病
一治前後腰骨痛
一治前後小肚痛
一治前後肚刺痛
一治崩血流不止
一治產後
一治白

南洋各埠光顧此佈貨郵費照加依期付上無悞　石叻周昌記謹啓

各埠代理名列
石叻馬交街周昌記　天津紫竹林佛照樓
大吡叻緬羅周昌泰　廈門鎮邦街太乙樓
瓊州嘉積墟英盛號　京都騾馬市佛照樓
上海大馬路老悅生　浜城大門樓萬生號
吉隆坡敬街煥利號　澳門木橋街如意樓
佛山潘涌里其芳齋　省城鹽司前義成昌
省城城隍廟前日升隆　廣西梧州五洲藥房
桂林十字街五洲號
稟准商標別人不得冒效　福建林馨春製

此丸石叻專在馬交街周昌記門牌九號發售
此丸石叻並無別號代沽
中華民國二年九月十五日　本堂主人啓

各家藥房均有出售

赫士雷再造藥水男婦老幼服之均極有益強身健孔肺氣血新血壯四肢日服之能多用心力不覺疲乏之長精神起居康常人服之精血倍增每飲此劑服耗腦者請認赫士雷再造藥水爲記不誤
駕駛汽車既須手穩眼明尤在精神貫注常服赫士雷再造藥水則功效自見

HUXLEY'S
Ner-Vigor

各家藥房均有出售

▲▲西人之西南問題觀

字林報九月廿[illegible]北京[illegible]政府中、漸確信北京政府於某事某軸[illegible]欠[illegible]故忠[illegible]某特。而是某人。即為某省軍界之領袖[illegible]賢首[illegible]故[illegible]敢[illegible]違抗北京。以啟戰禍。亦無此權力。然[illegible]閃鑠[illegible]彼輩方取消極的反抗。黃[illegible]自[illegible]地盤。而[illegible]政府。藉端要索權位。按其意蓋[illegible]得北京承認[illegible]南方藩鎮。故於孫某輩在某地之惡作劇。概不贊助。[illegible]禁止。而縱令不問。藉以間接恫嚇北方。用作武器焉。此種戰略。國務院已深厭之。而段總理尤甚其奸矣。然在段總理[illegible]盡其勸導之責。今已將忍無可忍。而勸導[illegible]效力。[illegible]得某閃鑠[illegible]。及某高談臨時約法。及南方之承[illegible]約法。指斥政府[illegible]之言而已。故今政府於此亦已決[illegible]。若彼默無所言[illegible]諸不問。是誠智者之所為也。臨時參議院為今[illegible]國務院之一問題。政府中人。皆深欲依據憲法行事。然[illegible]願使舊國會[illegible]狂妄誇張。因依據憲法之[illegible]。而使之復見於今日。段總理於[illegible]方各電中。嘗一再申言。彼亦以現政府所處之地位[illegible]不規則。彼之欲得國會代表民意。一如他人。然於召集國會之前。必先設立機關。重修選舉法。及國會組織法。俾得依此召集代表團。而以一[illegible]法制。除去種種謬點。顧若非由各省召集此項機關。則章程無由訂定。於是有臨時參議院之主張。苟有人能另建善策。則臨時參議院可以立即打消。段氏[illegible]已嘗一再言之矣。今全國贊成此議者。已有十九省之多。其不與贊助者。僅有[illegible]省而已。蓋臨時參議院之建議。從表面上觀之。實至合理。而三省之不贊成。則皆意存割據之一將軍所致。此輩恃地勢[illegible]阻。遂有雄據一方之心。然今農商務院會議。已決計置此三省於不問。而將擬就之命令。即行發表。雲貴二省。則任其自然。迨彼態度明瞭之後。再與處分。至於孫某之舉動。則官場中人。久已漠然置之。而某省領袖。今乃用為武器。此則大[illegible]注意耳。新近政府於此。並未表示他意。而京師地[illegible]檢察廳。則已呈請政府逮捕孫逸仙等。然非至可以執行之時。此項命令。亦殊不願促起粵省領袖之注意也。馮國璋總統。刻仍欲得唐繼堯之贊助。國務院對于唐氏。亦頗尊[illegible]。遠過於南方其他各領袖。新近馮氏復致長電於唐。說明自己之地位。政府之方針。[illegible]意陸唐之間。當有成約。然未必能契合無間。若唐繼堯確知贊助北京之利益。則必不再因一己之私。而為統一國家之障礙矣。

▲▲關於零陵獨立之京訊

京函云。零陵鎮守使劉建藩。旅長林修梅。於十八日已發出通電。與政府脫離關係。傅督軍得此消息。即派代理第一師師長第一旅旅長李右文。帶兵前往。相機辦理。零陵街接桂省。為湖南重鎮。其鎮守使原為望雲亭。傅氏督湘命令發表之後。譚組菴一面派望雲亭進京。與中央接洽。一面即改派劉建藩為署理零陵鎮守使。劉建藩為湘軍中之不平派。然其部下兵士不甚多。原無可慮。所最可慮者。係與廣西軍隊聯絡。蓋廣西之陸裕光輩。久已有開駐湘邊之消息。果劉建藩與廣西軍隊預有聯絡。則其形勢稍為重大。政府自得報告後。即議定辦法三種。(一)電令傅督軍。忠告劉建藩林修敏等。使其迅將獨立取消。服從中央命令。政府念其受黨人之愚弄。當從寬發落。以示寬典。(二)倘劉林諸輩不肯取消獨立。應視為亂黨。即派得力軍隊。及岳州范師長所部第二十師。分路勦辦。(三)促令零陵鎮守使望雲亭兼程返湘。與傅湘督晤後。應速回任。俾使黨人在零陵縣無立足之地。又據國務院可靠消息。段總理接到傅湘督電告後。即用一等官電分致各省區長官。詳述湘局無恙。及一部分軍官獨立之原因。恐有奸徒造謠。特此電聞等語。新聞編緝社消息云。湖南零陵獨立之說到京以後。尚無繼續報告。惟聞范國璋所統之第二十師。已依預定計畫。自岳州開往長沙。以資鎮撫而厚傅督軍之兵力。據聞河間對於湘省一部分軍官倡言獨立。並不甚注意。昨已以密函致段總理。請促令望雲亭中將。速回零陵鎮守使原任。此外尚有密電致傅督軍。防湘最要方針數端

[illegible]

▲▲中國駐奧公使已離奧京

廿[illegible]日倫敦電。荷蘭京電載。中國駐奧公使及隨員等。已離維也納(奧京)取道柏林往丹麥國。

▲▲李厚基報告廈門風災電

大總統國務院鈞鑒。[illegible]據廈門鎮守使唐國謨電。廈門於文夜。自十鐘起至四鐘止。暴風疾雨。數十年所未有。官廳營台及商民房屋。人受摧殘。在港停泊之官商小火輪十艘。貨船水船小渡船約千餘艘。悉被打壞擊沉。水警船隻。均歸烏有。德船姜維飄至商埠砲台。中多受傷。留商太古楊厚年之兩躉船。亦被沖飄泊。[illegible]而死傷人數。或以千計。或以百計。傳說不一。受禍之慘。除將旅部[illegible]第一營砲台各處房屋破毀情形。[illegible]以報外。[illegible]再[illegible]風雨過後。水陸電線全壞。今日水線始修復。先以報告稍遲。並聞等語。旋據道尹汪守坻電同前情。又據金門知事[illegible]電稱。本月十二日晚十時許。颶風大作。順曼輪船轄內航船魚船。一體覆沒無遺。死傷人口不少。公署並民間房屋倒塌多處。交通斷絕九日。誠亘古未有之奇災。俟查明死傷人數。再行呈報。謹先電聞等語。查此次颶風為害。廈金等處。沉沒損壞輪艦雙槳等船千餘隻。官署營台民房損壞多處。死傷人口甚多。而廈門水警船隻。毀壞淨盡。金門至斷交通五日。流離飄泊。慘不忍聞。實為近數十年未有之巨災。除電令迅查被災詳細情形。及傷人壞船損屋確數。詳細具報。再行[illegible]呈。一面由厚基籌撥三千元。滙交該管地方官妥辦急賑外。擬請大總統俯念災情極重。可否准予飭撥賑款。交由厚基滙往災區。妥為撫恤。以廣仁惠而免失所之虞。恭候鈞裁。謹此飛電馳陳。李厚基叩。嘯印。

▲▲日人自言之對華政策

美國紐約來電言。日本特派往美國人員。其首領伊司埃男爵。於議會時。發言日本在東方守門羅之政策。不獨不侵辱中國主權。且保護其自主。免為他國所侵掠。蓋日本自知如外國干涉中國。則於其本國境地有碍。(按門羅政策。是指昔日美總統門羅之言。彼云不許歐洲諸強干涉南北美洲各屬政治。而美國各屬亦不干涉歐洲)

◎協和金舖新張廣告

竊以人羣進化首飾崇尚文明遊子贈家滙兌更宜快捷小店並聯號以建立應時勢之趨求設舖在石叻牛車水大馬路門牌一百六十三號專造金銀首飾滙兌各埠銀兩秉大信以招徠副僑胞之惠顧鈿頭釵股脫俗趨時鑽石珍珠當行出色各埠有交通之便收回無短折之虞滙兌相通不論城鄉市鎮公平貼水無欺白叟黃童[illegible]斯有美皆臻伏望僑胞賜顧茲值新張伊始謹將聯號臚陳

本埠 **謝怡和**　吧生 **謝恒和號**　吉隆 **謝慎和**
香港 **謝恒和**　芙蓉 **謝慎和棧**　省城 **謝悅和**

各埠代理字號太多未能盡錄

本號定期 新歷十一月一號 舊歷八月十六日 **開張**

民國六年九月二[illegible]日 大馬路牛車水門牌一百六十三號 **協和金舖謝少銘謹佈**

◎◎遺失銀單廣告

啟者鄙人有銀一百五十元在毛邊余仁生號付櫃此單第三千零六十號不意於八月四號一時不慎竟在巴音場遺失此單迭尋不見隨往毛邊余仁生號掛號報失今蒙余仁生號允將原銀交回弟收此單當無效力倘別人拾得此單者則應視為廢紙惟恐未及週知茲特登報聲明此佈

丁巳年九月初三日 鄙人 **袁生謹佈**

中興藥房各款藥品廣告

◎中興[illegible]來血汁◎

[illegible]衛生家以血為養體之主[illegible]血不[illegible]則[illegible]脾[illegible]潔新血[illegible]面色青白[illegible]四肢[illegible]本藥[illegible]能使[illegible]溫暖[illegible]四肢[illegible]面黃肌瘦頭暈眼花[illegible]男子[illegible]腎虧[illegible]傷形容憔悴以及手足酸軟面目枯黑身虛[illegible]婦女月事不調赤白帶下[illegible]閉經痛防成乾血勞等症[illegible]服之能令血氣[illegible]補精神健[illegible]若常飲[illegible]汁功效更宏諸患消除[illegible]誠[illegible]衛生之至寶每飯後服一匙[illegible]開水沖服小兒減半

每樽價銀大一元半 小一元

中興金鷄鐵樹酒

此藥酒用泰西一種金鷄鐵樹配入各款上等藥物專心[illegible]成不惜資本務求神效且性味純和不寒不燥功能補氣補血提神益智故能調理人身血脈滋潤心肺調養榮衛無論男女老少先天不足病後失調脾胃薄弱手足酸軟面黃肌瘦一切虛損等症服之立見奇效常飲健脾開胃止渴生津滋陰補精[illegible]中之第一神品屢經效驗[illegible]嘗試 服法每日服二次每次一茶杯飯後飲

每樽價銀大一元半 小一元正

中興戒烟水

洋烟遺害毋論其耗費金錢猶屬餘事所最慘者弱人身體斷人宗嗣可謂慘酷矣能無懼乎本藥房製造此種戒烟水不拘其近日新癮遠年老癮藥到癮除並無痛苦且能開胃健脾[illegible]神[illegible]長滌清腸胃烟毒克奏奇功誠救世之靈丹強種之至寶也

每樽價銀一元

◎戒烟水及各藥品代售處

東陵吧虱邊梁興隆雜貨店
小坡二馬路福同春藥材店
小坡大馬路存仁藥局
小坡梧槽律德生堂藥材店
大坡交街口厚德堂藥材店
吉寧街杏生堂藥材店
牛車水大馬路保安堂藥材店
牛車水大馬路永安堂藥材店
長泰街德興

◎療目珍珠水

眼科專門症分七十二可謂詳而備矣要之失職邪犯清陽汚水內積清濁不分之致也此珍珠水入眼清涼專療目赤腫痛努肉板睛翳膜上障羞明怕日風熱不清視物昏花眵黏多淚及作痛作癢等症宜用此水滴入眼內每日洗滴三四次自然膜退痛除大放光明者也

Chong Hing Dispensary Ltd.
Incorporated in S. S.

小坡大馬路中興藥房發售

丁巳年二月廿八日

新嘉坡左方單邊街屋數三十八號電話二千零十四號 陳源泉披露

丁巳年閏二月初九日

本坡專理新加坡火城烏油督辦歐內庄烏油[illegible]樹泥樂紛[illegible]荳[illegible]馬荳粘馬谷馬草麥[illegible]麥糠花麥糠等所有馬牛羊各樣食料俱備發售諸翁賜顧請到玉臨面商是荷

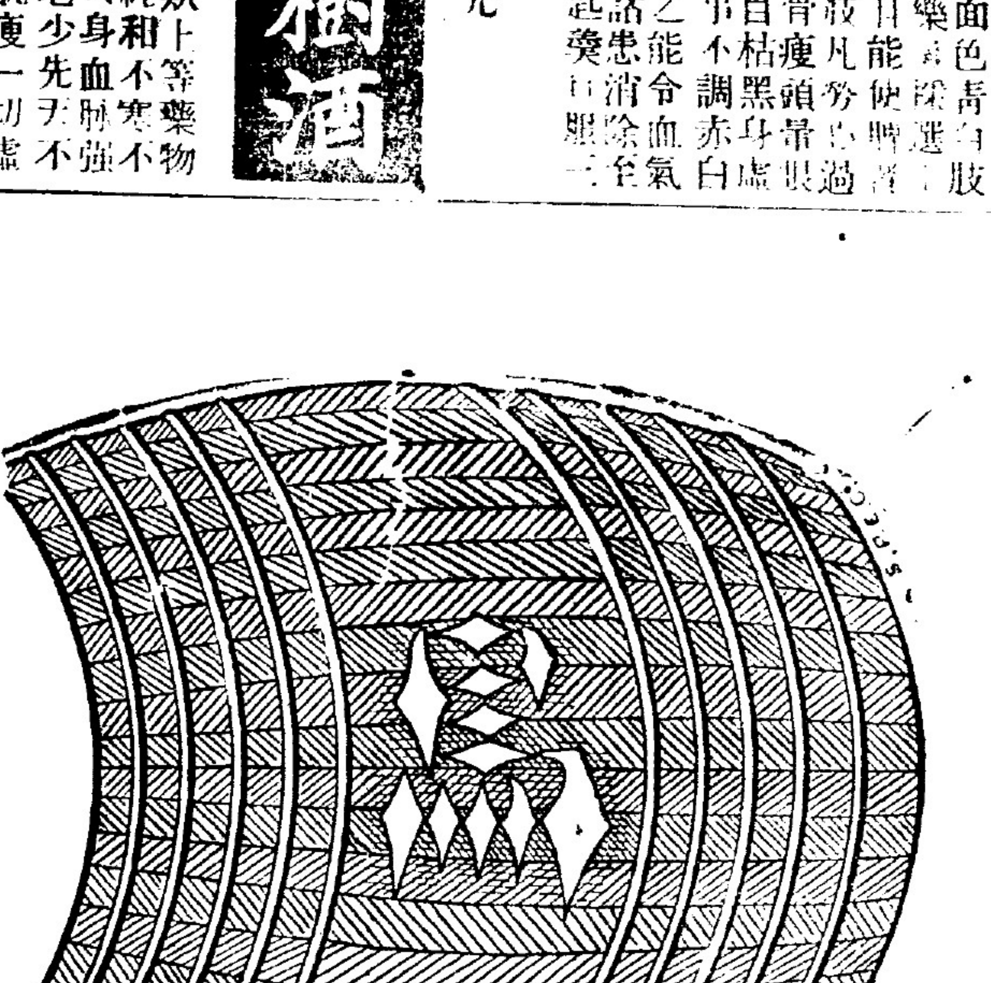

◎香港福安洋面火燭保險有限公司告白

啟者本公司經在香港政府注册實備資本銀一百萬員專保洋面各埠來往輪船貨物并保屋宇傢私各貨物火燭燕梳所有章程悉照英例辦理務臻妥善諸君賜顧請至漆木街門牌第二百一十五號啟新公司二樓代理處商酌可也此佈

Fook On Assurance Co. Ltd. (Incorporated in HongKong.)

民國元年二月廿二日 代理人朱子佩謹啓

中外要聞二

▲▲天津水災之西訊

路透社二十四日北京電云．今夏大雨頻降．保定與運河間之土地．幾成一片澤國．近數日內．水勢陡漲．天津現殊危險．城中低地．日租界之全部分．英法租界之數部分．及跑馬場．均被淹沒．無家可歸者一萬人．領事團從濬河專家之忠告．請准將津浦路拆毀一段．俾積水得洩入天津下之海河．直隸督軍已准如所請．雖天津以下之地甚廣．不免受殃．然望藉此保全租界之大部分與津城云．大陸報廿四日天津電云．此間水勢之大．爲五十年來所未有．津浦暫停通車．英法日租界之水勢．仍在高漲．各處從事築壩．不遺餘力．英國團練督隊率工人晝夜工作．今無家可歸者已有數千人．被淹之區甚廣．電車停止開駛．津浦鐵路堤岸已拆毀一段．以期洩水．天津之下．昨夜兩小時內．水漲三英尺．字林報二十四日天津電云．直隸當道已允拆毀津浦路基以洩河水．現已開始動工．津浦鐵路之交通．因此無期展緩．又電云．水勢逐漸增劇．今日清晨．日租界已被淹．現有數處水深數尺．午前水淹至跑馬場及英法租界之一部份．目前水勢仍迅速漲起．外國租界之其他部份．不久亦必被淹．四周鄉地．現呈淒慘之象．災民堆積其物於大街及泥牆之上．以期保全．災情將至若何重大限度．現未能逆料．但仍盼望天津地勢較高之處．及外國租界或不致全被水淹云．又二十四日北京電云．秋間迭降大雨．天津與保定府間已有一大片地盡成澤國．星期六夜．水又大漲．形勢愈險．萬千方里．悉在水中．億萬人民．流離失所．河水與運河水皆潰堤泛濫天津．外人租界亦岌岌可危．津浦鐵路北段之交通．今已完全停止．

●●當衆拍賣地段廣告

關於亞威拿丹拿冠拿班拿蘭拿毛拿巴喇尼亞巴齊智及藍馬丹拿暗莫龍吏面校崩事

In the matter of Ahvena Tana Koona Pana Lana Moona Palaniappa Chitty and Lamatana Ambok Longkong bin Chipang

一千九百一十七年民案第三十六起

啟者本公司昨奉柔佛臬堂之命定於一千九百一十七年十一月四號禮拜日下午兩點半鐘將下列之地段在柔佛衣布拿謙街門牌三十五號三十六號拍賣房內拍賣茲將地段情形列左

該地量有九百一十四畝吉附近柔佛宋蟻美毛地地方內有柔佛政府牙蘭第四百四十六號地契日期則書一千九百一十三年十二月四號至一千九百一十八年十二月三十一號止每年地稅四百五十七元由一千九百一十九年正月一號以後每年地稅二千七百八十五元該地之一部份種有樹乳現可以割之

拍賣詳情則照尋常拍賣無異

此次拍賣乃按照一千九百一十七年樹乳地限制例辦理此佈

英一千九百十七年十月九號

柔佛恕亞合施公司拍賣館及估價人謹佈

柔佛律師衣士米路

M. Ismail
Solicitor
Johore Bahru

S. Noah Allhabshee & Co.
Auctioneers and Appraisers.

△憲示▽

特字通知諸色人等知悉本坡政府現欲招人投票承攬供給犯人糧食凡入票者須於一千九百一十七年十一月十四號禮拜三日正午以前將票交來本署

如欲領取投價之票紙者可往本坡監獄司寫字樓領取便得

投價之票面上必須蓋印外出亦要書明承辦糧食之投價票字樣即西文"Tender for rations"然後交來本署

投票人交票時必須具銀一百元作按倘其票不入選者定將此欵繳還政府收票不以價低者便選雖全不取均無不可

英一千九百十七年十月十九號 輔政司示

△○通告○▽

啟者紅十字會軍債彩票係關於紅十字會紀念日捐欵而設者票價限收一百萬元而已

彩票每張售銀十元現有售賣諸君如欲購買可向星架坡賽馬會俱樂部司理人或七州府境內各銀行購買便得

倘票數售足彩時定照左列之獎品而發惟各獎品均以三州府六厘軍債票發給至一千九百一十九年始還現銀

紅十字會捐占廿九個八仙 (兩四分一)(現銀)廿九萬元
頭票占廿五個八仙 (三州府六厘軍債票)廿九萬元
二票占十個八仙 (三州府六厘軍債票)十萬大元
三票占五個八仙 (三州府六厘軍債票)五萬大元
五十條票估十五個八仙 每份獎品三千元 (三州府六厘軍債票)十五萬元
一百條票估二十個八仙 每份獎品二千元 (三州府六厘軍債票)二十萬元
共一百個八仙即共一百萬元

此種彩票乃本俱樂部所組織至於一切費用亦由本俱樂部担任定於十二月十四號正午截收十四號禮拜五晚九點鐘在域多利亞紀念大會堂開彩至於得彩之票號屆時定當逐一列明登報通告

英一千九百十七年九月十九號 星洲賽馬會俱樂部司理柯雲謹佈

▲◐通告◑▼

啟者紅十字會軍債彩票係關於紅十字會紀念日捐欵而設者票費限收二萬元而已

彩票每張售銀二元現有售賣諸君如欲購買可向星架坡銀行購買便得

倘票數售足開彩時定照左列之獎品而發惟各獎品均以三州府六厘軍債票發給至一千九百十九年始還現銀

紅十字會捐占五十個八仙 (即一半)(現銀)一萬元
頭票占十五個八仙 (三州府六厘軍債票)三千元
二票占七個八仙 (三州府六厘軍債票)一千四百元
三票占三個八仙 (三州府六厘軍債票)六百元
三十條票估十五個八仙 每份獎品一百元 (三州府六厘軍債票)三千元
四拾條票估十個八仙 每份獎品五十元 (三州府六厘軍債票)二千元
共一百個八仙即共二萬元

此種彩票乃所組織巴都把轄即柔佛政府枝部本月廿七號截收準於陽曆十一月一號禮拜四夜八點鐘在該埠草埔開彩至於得彩之票號屆時定當逐一列明登報通告

英一千九百十七年十月十三號 主席苛路謹佈

▲◉雪蘭莪賽馬會軍債彩票出現

啟者此種軍債彩票乃本會創設者票值五十萬元如賣至多過或少過此數獎品亦當照派 **每票售銀五元**

△◎茲將獎品列下◎▽

頭票占三十個巴仙 二票占十二個巴仙 三票占五個巴仙
五條票占五個巴仙 五十條票占十個巴仙 一百條票占十個巴仙
二百六十條票占十三個巴仙 十五個巴仙提作水上戰務捐及費用
共一百個巴仙 獎品共四百一十八份

倘票數售至五十萬元三票之獎品如下
頭票一十五萬元 二票六萬元 三票二萬五千元

在吉隆坡大會堂開彩至於得彩之票號開彩後定當逐一列明登報通告所有獎品均以四州府政府担保之**巫來由六厘軍債股票**發給

如有不妥之事即由本會董事部判斷爲結局

彩票現有發售諸君如欲購買可向七州府境內各銀行或各俱樂部或直向本會司理人購買便得

英一千九百十七年十月四號 吉隆坡雪蘭莪賽馬會司理忌利申謹佈

丸分男女 忠黎氏人類保險丸 妙濟陰陽

爲男兒之發育品 亦女子之生機物

欲知此丸功效之詳細可向各代理取閱版單。

每盒價銀一元五角 每打價銀十五元

本醫生創此丸自滿清宣統二年。迄今已多年所。歷蒙各處推信。且惠證書。各述療症之神妙。筆難盡錄。用者自知。惟近有多家。貪圖射利。僞冒本醫生名目。仿依形或。跟學皮毛。種種卑劣手段。不外希冀買者。涇渭不分。魚目混珠。今特登錄商標。採一鐘一犂爲記。刻判玲瓏。諸君光顧。愼其細認。

本埠代理 松柏街口安衛公司 荳腐街口會豐商店

外埠代理
吉隆坡五洲藥房 豐盛港廣隆 吧城三昌公司 新埠仁安公司 馬六甲廣濟堂 庇劳埠仁生堂 萬里望泰生堂 美羅埠新茂祥
吧羅廣濟堂 芙蓉林茂萬源堂 淵水三昌公司 庇劳和洲藥局 馬六甲道德堂 馬六甲楊同善 淡冰中興藥室 吡劳埠致和堂
吧生口濟民藥房 砂勝越埠華新 馬六甲李子赤 芙蓉華安公司 吉隆坡盧同濟 馬六甲永福堂 芙蓉德隆公司

南洋總經理處牛車水大馬路羅氏大藥房廣告

△◉同濟醫院籌捐常費小啓

原夫作善降祥中載金箴千牒行盾在編早詳絜果蘭因分君相造命之權功參化育學神仙活人之[illegible]佛號慈悲惟是善量本屬無窮而緣全最虔彌缺瀾我同濟醫院自乙酉[illegible]創設已三十年於茲矣初原一二同志勉集而成試期施診贈醫俾得扶危救困嗣規模增擴兼處方背數曾設緣等派送[illegible]深蒙善士慨解魚囊患分錦俸西醫斯民各循席贈綿濟而[illegible]懷惟近日歐戰發生計艱困求醫人日衆求醫之人亦[illegible]但增加以進水低跌樂倍昂嘗舖租值未克再升薪常院費已[illegible]虧損縱盡杯水之功難救車薪之火倘使大開方便勉求[illegible]供或屏絕[illegible]牆又[illegible]明心不忍山莫成夫簣事實出於兩難僕等目擊艱危扶持[illegible]志血力慚不逮補救無方爰集同人再開捐助庶厚集善欵宏結善緣俾生民免疾苦之憂而義舉有不磨之慶爰伸小啓敬叩同仁願軼血同施庶狐裘易集務求鼎力所費陰緣量無限大富貧事不分大畛域鳳卿一粒也沾金粟之恩籠戴三山咸賴慈雲之庇行見義聲人振美舉常存推尊生衣被之功留萬古馨香之頌將來規模日擴功德時新諸善得以舉行未始非諸君之所賜也謹陳節畧敬待濡毫此啓

丁巳年八月廿六日 石叻同濟醫院謹啓

廣恒紅煙

△◎紅煙減價

△◉茲將本埠在本埠沽出價列◉▽

廣恒大包 一白四十庄 紅烟每箱沽銀六十六元
廣恒細包 九白五十庄 紅烟每箱沽銀六十六元
恒棧大包 一白四十庄 紅烟每箱沽銀三十七元
恒棧細包 九白五十庄 紅烟每箱沽銀三十七元
廣祥生大包 一白四十庄 紅烟每箱沽銀三十三元

寄往別埠在丹容巴吉領貨價列

廣恒大包 一白四十庄 K.T.嘜紅烟每箱沽銀六十七元
廣恒細包 九白五十庄 K.T.T.嘜紅烟每箱沽銀六十七元
恒棧大包 一白四十庄 H.C.嘜紅烟每箱沽銀卅一元
恒棧細包 九白五十庄 H.C.T.嘜紅烟每箱沽銀卅一元
廣祥生大包 一白四十庄 K.C.S.嘜紅烟每箱沽銀廿六元

丁巳年九月初一日 本號電話一九五四 星嘉坡廣恒號謹啓

▲◐政府註冊商標廣告◑▼

特字通知各界諸君知悉頂上所印之商標乃星架坡大葛街協隆興記號之物業用爲笠衫商標如敢假冒印於頂上之商標者一經查出定必送官究辦此佈

丁巳年五月初七日 星架坡大葛街門牌五十三五十四號協隆興記謹白

△◉停工預告

九月初九日重陽節 循例停工一天 初十日照常出版 此佈

丁巳年九月初八日　本報謹啓

本坡新聞

△⊙樂捐巨欵

前日柔佛舉行紅十字會紀念日募捐會，柔佛蘇丹樂捐銀二萬大元云。

△⊙入過留名

閩商陳若錦君，經於昨晨二時在巴沙班讓菱花園內逝世，昨日喪主已將其載回東陵豐興園辦理後事云。

△⊙英國與七州府貨物來往之核算

陽歷是年上半年大英聯合國（即英吉蘭、蘇格蘭、哀爾蘭、）貨物出口運來三州府者，共值二百一十六萬零九百一十九磅，昨年同時則二百四十五萬三千七百四十二磅。運往四州府者卅四萬七千九百六十磅，去年同時則卅二萬四千三百七十九磅。由三州府運往聯合國者八百五十二萬九千八百五十一磅，去年同時八百六十八萬四千六百一十磅。由四州府運往者五百一十一萬六千七百四十五磅，去年時二百五十一萬七千零八磅。

△⊙一跌不起

昨夜十點餘鐘，五十三號電車，由丹戎吧加來至大馬路附近單邊街口，有華人搭客某甲，年約卅餘歲，身穿笠衫，外蓋黑衫，下穿白褲，由車躍下，倒於地上，不省人事，其時有同車者多人，下車多方施救，竟不能活，隨由捕房載去云。

△⊙請差查緝

西婦滑士打，住在荷連北夜士的，門牌九號，昨日被人在屋內竊去金鏈一條，金墜一個，銀幣等物，共值五十八元，報案請差查緝云。

△⊙墜米傷人

閩人陳瑞連，年卅二歲，向操苦力工人，于拜六晚九點餘鐘，在法蘭西公司船，操作夜工，是時該船用大鉛索，吊米十二包，共重約十四担餘，扯上二丈餘高，其鉛索忽然折斷，其米墜下，正壓陳某，當塲扑於船中，破其頭部，是時同業者多人往救，將米抽開，見陳某魂歸陰府，只得往捕房報知，有醫官到驗，究其來由，旋由該船主答云，此鉛索可能吊八十四担，況係新換不過月餘之久，今日忽然折斷，可謂奇矣云。

△⊙留局候訊

華人梁某，居于東陵某號，有女一口，年十五歲，名喚亞妹，於本月十六號，出門不返，曾偵騎四出，懸紅訪尋，於昨日有線人偵悉，妹在[illegible]戎隅門牌五十三號居住，旋有公差多名，往該屋將妹帶回，現羈留保良局候訊，並拘去上海人二名，粵婦一名，控其拐帶之罪云。

△⊙有違禁例

昨夜六點餘鐘，梧槽近拿律，有印人某甲，手携印度煙草而行，偶與公差相遇，上前詰問，謂此煙草含有片烟性質未領牌照，有違禁例，因此將甲帶往捕房而去云。

△⊙經官察驗

初七早六點餘鐘，有西人某甲，在沙嘴海濱，見有小孩屍一具，年約三歲，浮於海面，不知是誰家之子，惟肉色尚未腐爛，似係近夜而死者，甲即往捕房報知，經官察驗收殮云。

△⊙不受盤查

昨日十二點餘鐘，多落亞逸道傍，有華人甲乙丙三人，船上人裝束，在此擺來擺去，形跡可疑，于是有第一百五十七號巡差，上前意欲搜查甲等身上，不料甲乙等，不受盤查，竟將差毆打，

△⊙[illegible]

萬華威輪船，由日[illegible]行，于[illegible]六日抵叻，行至港口，被荷蘭戰船將其船頭撞破，現待入塢修葺完[illegible]，方能啓程赴港云。

△⊙失却匪踪

潮婦王氏，居于吻律門牌十六號，於昨夜九點餘鐘，乘一千九百[illegible]九號車出[illegible]，道經二馬路吊橋附近，忽被一同黨匪某甲，在車後追上，拔去其頭上之銀鍍金簪三枝，約值銀八元，該婦急下車追之，其匪直逃去[illegible]橫街，即失却匪踪云。

△⊙[illegible]案

華婦[illegible]日，日前在[illegible]坡大馬路門牌一百一十八號屋內聚賭十二枝，被[illegible]拘獲速案，昨在府署二堂審訊，官判首名余亞五助理十二枝，罰銀[illegible]千元，無銀繳交，則監禁三月，次名及第三名賭十一枝，次名罰銀十元，第三名則罰廿五元，第四第五兩名欲賭十二[illegible]，[illegible]人罰銀十元。

州府新聞

◉◉定期開設樹乳陳列會

（檳榔嶼）月之廿三號，禮拜二日，對海大山脚，擬開樹乳陳列會，屆時檳嶼參政司麥奢路君，或亦蒞塲參閱，聞所陳列之樹乳，上午則評定其貨式之優劣，至下午一時以後，則由柯申威君，當衆將其拍賣云。

◉◉中國之國旗

（霹靂）昨據[illegible]保電稱，該處俱樂部，於前日薄暮時，高懸各協約國國旗，而中國國旗，亦首次與協約國國旗一同高懸，由該處華人商會主席周啓（譯音）君，請西人布剌施君之夫人，扯之高陞，懸旗後，該處捷文君所統華巫義勇，及布剌施君所統之民軍，會操於操塲，各致敬協約國及中國國旗，當時觀者人殊擠擁云。

◉◉惠州戲之熱鬧觀

（暹羅）惠州正音大戲金字泰華班，前天（七號）在公司廊四角，百珍樓對面之樂天戲院開演，是夜所演三國故事，均照說部排演，由十八路諸侯會誅董卓，至虎牢關前三戰呂布，觀者喝采，厥夜座客如雲，後至者幾無隙地，聞所收票資，已達千銖有奇，誠見所未見也，至八號晚，尚連演三國，想又有一塲熱鬧矣。

◉◉老少四耦之笑話

（暹羅）華人張甲，姑諱其名，在於本埠某處，經營一店，年逾五旬，生有一子，亦春秋鼎盛矣，甲猶風情不減，以老夫而娶一年方二八之少妾，其子則住山吧，涎某婦之資，又以少夫而耦一年將半百之老婦，一以利合，一以勢從，其不相好合，亦意中事也，日昨其子到咯，謁見父妾，兩小無猜，乃相約要至戲院觀劇，惟其店夥伴，見其形跡可疑，恐有意外之事，以此告甲，甲恍然悟，追至半途，將妾挈回，並斥逐其子，以後不准到店，而是時旁觀者，咸謂老少倒置，是以情海難平，波瀾多起，亦笑話云。

◉◉火車因水大停止

（暹羅）本埠來往欖坡之火車，聞暹日車由咯開行，及至（程娘）車站停止，而由內地要來咯之火車，則行至（萬暮）亦爲停止，蓋因暹日洪水漲大，該處車軌，均被水淹沒，火車總辦，誠恐有危險之虞，故令各行停止，而厥日附車之來往客，則又未免有跋涉之嘆云。

◉◉錫務日紀

（檳榔嶼）茲將各埠入口錫米錫條彙錄於左，荷馬必里火船由通扣到錫米，共三千五百九十二包，又到錫條五條，怡保火船由吉壟到錫米，一千八百二十八包，又到錫條三[illegible]條，錫帛價一百十二元二角五占，有買賣，錫米價一百十二元二角五占，有買賣，叻錫價一百十三元，買賣一百五十丹，英京現錫無行情，三月期無行情。

▲星洲茶陽回春醫社招考醫生廣告

啓者本醫社現任醫生黃君楣孫因就同濟醫院職不能兼顧業經辭席應行招考補充茲訂於本月二十八號（即陰歷九月十二日）下午九點鐘在衣箱街茶陽會館內出題考驗凡操客音有志應考者請於前三日到本會館後樓庶務處報名並查明一切章程此佈

丁巳年九月初七日　茶陽回春醫社總理何仲英啓

憲示

特字通知諸色人等知悉本政府現欲招人投票承攬供給日用粮食及雜貨與各王家醫院應用以一年爲期由一千九百十八年正月一號起至一千九百十八年十二月三十一號止凡入票各須於一千九百十七年十一月十四號午一時以前交來本署投價之票須用政府所出之票紙方可此種票紙可向州府大醫生寫字樓之書記長領取惟須先具銀九十元方能領得如其票入選而投票人不肯合同承辦者定將其先具之十元充公

投票之票外面必須蓋印并書明承辦某某字樣即西文 Tenders for

（一）各王家醫院日用粮食及雜貨

（二）各王家醫院所用之鮮奶

（三）各王家醫院所用之殺菌罐頭牛奶

（四）冰肉等

（五）棋樟山病人及相觸者日用之粮食

（六）棋樟山所用之火柴

（七）供給小輪船及運送船等與入口衛生部以便醫生查船應用

政府不取票以價低者便選雖全棄不取均無不可欲再知其詳細如何可向三州府大醫生寫字樓或各王家醫院詢問便妥

英一千九百十七年拾月拾三號　輔政司示

○○承頂聲明

啓者新架坡小坡電車路怒美芝律門牌六百二十號振源盛金舖故衣首飾生理原日係楊英娘楊神扶陳水龍高毓雲恭娘等合夥生理今因楊英娘楊神扶陳水龍高毓雲恭娘等各夥志圖別業願將振源盛生理全盤貨物傢私店底所有請出公親李四時君李水鄭君秉公核算明白頂與金生公司承受擇吉開張倘振源盛字號及楊英娘楊神扶陳水龍高毓雲等日前與諸商號若有轇轕未清及揭借債項雜欵等情限登報日起一禮拜內請移玉步到店向經手人理會明白逾期不到均屬自悞與承受人金生公司無涉特此通告俾衆週知此佈

丁巳年九月初四日　冊　金生公司告白

▲分售廣告

逕啓者本行承高麗本政府委售天字嘜正老山高麗參以爲擴張消流起見特託山仔頂（交通銀行後）門牌五號陳日新號又絲絲街門牌十二號益成公　又老吧虱口門牌四十號錦利號代爲消售此參質美價宜乃特別之品與普通者大不相同購服之自覺精神倍增正氣勝常弱者能強虛者能壯誠衛生之良品也倘蒙　士商光顧請向代售處陳日新益成公司錦利號購用乃荷惟恐遠近未及週知爰登報章以行廣告焉

英一千九百一十七年十月五號　申　三井洋行謹白

△◉第五次捐助啓發學校購買校舍經費芳名列后

大同棧一千元　東亞公司二百元　張仲賢加捐一百元　曾國垣一百元　楊秀傑一百元　劉後我一百元　萬裕祥一百元　廣順昌一百元　南興號一百元　公信號五十元　黃煥軒廿元　黃英橋廿元　劉子招廿元　林師萬廿元　楊和興十五元　裕和堂十九元　生生堂十元　藍琬如十元　公和號十元　利興號十元

楊愼廷　陳子耀　何濟儔　何啓源　黃墨林　以上各捐五元

劉玉史　林師千　陳儀庭　翁同祥　田春甫　廣泰興　陳爾熾　陳三記　劉佳河　以上各捐銀二元

張玉川　張偶容　張晉根　陳應錐　張暢益　蔡德泉　藍弼我　翁彬祥　連迎賓　楊娘德　林金殿　張沃昌　黃永逢　林汝盛　廖垂教　孔德記　廖萬助　藍祿祥　何月舫　何有通　以上各捐銀一元

計五十四名共銀二千一百六十三元

連上第四次合共銀二萬七千八百九十三元

丁巳年九月初七日　111　星洲茶陽會館披露

華英影戲

十月廿二號廿三號廿四號開演

（諸君）今晚又換新畫播

千奇百幻之偵探案。。情段其爲曲折。。造作亦極離奇。。凡得寓諸君。。無不鼓掌稱羨。。是夜續演四幕。。由亞聞悉區官控其謀醫生。。恐爲差捕。。急乘火車逃去。。廖克。。竊鑽石之人也。。被查訪。。遂將鑽石貯於郵箱。。詎被郵差掃於信袋。。後因袋爛。。往縫補。。誤遺於道。。被一駝背人名掛巴者拾得。。後掛與一猴憩於樹林叢中。。被猴竊其鑽石。。置于雀巢。。及至賽馬之期。。亞等均有赴會。。適因事機敗露。。公差到拿。。大亂賽塲。。觀者四處逃遁。。亞即乘機逃脫焉。。事後如何。。請觀連下。。

◉七點半開演至九點半鐘止　⊙九點半開演至十一點半止

一　農工商各欵之新化第廿一期

二　笑劇

三四五六七八　新到英國百年前之亂事全套六幕

休息十五分鐘

九　地球各欵新化第五十四期

十十一十二十三　千奇百幻之偵探案第五六七八幕

十四十五十六十七十八　村女出城

十九二十　笑劇

牛車水尾華英電影戲主人啓

△◉廣告

啓者怡和軒俱樂部與中華俱樂部組織一拍賣會於土庫花園街佛占峇士（即前葛士兄弟有限公司之土庫）中華俱樂部內定於歷下月六號拍賣一點鐘（至于何點鐘拍賣再行通告）所得之欵歸紅十字會紀念日捐欵茲特登報通告如有熱心志士送出貴重各種品物與本會拍賣者請交莊慶利公司拍賣館便妥無論送出物定當收納此佈

英一千九百十七年十月六號　紅十字會紀念日捐欵拍賣會司理　李振成　陳邦元　仝佈

◉承退聲明

啟者本坡牛車水大勿實得力門牌四十三號勸得利洋貨生理原馬義記與同益堂開創計同益堂着兩股馬義記着四股今因馬義記志圖別業願將名下股份於八月廿四日頂三股與師廣培承受又股頂與何餘裕堂[illegible]衆交涉清楚本號以前向無與人揭借担保情事如有担保揭借等情一概歸馬義記是問與勸得利無涉至於[illegible]切貨項則歸勸得利核明找清日後勸得利生意盈虧與退股人馬義記無干特此聲明以免後論

丁巳年九月初五日　冊　承股人　師廣培　何餘裕堂　退股人　馬義記　謹佈

△◉承頂聲明

啓者小坡梧槽律門牌一百五十二號高合號糖米什貨酒牌生理原係許天成黃書圖兩人合創今因許天成黃書圖志圖別業願將店底傢私酒牌貨底一概頂與福裕號歐陽傳兮承受倘高合號許天成黃書圖前有與諸號交接揭借保認等未清手續者與此一禮拜內前來理會清楚倘逾期不到乃係自悞以後與我承頂人歐陽傳兮無干倘我福裕號日後生意盈虧亦與高合號許天成黃書圖無涉特此聲明免滋後論此告

丁巳年九月初三日　冊　承頂人歐陽傳兮披露

專件

軍政府對德奧宣戰之佈告

中華民國軍政府為佈告事。查我國前因德國宣佈潛艇戰界。曾由政府提出抗議。抗議無效。復由政府得國會之贊成。與德國斷絕邦交。未幾復以宣戰案提出國會。請求同意。未及議決。不幸倪嗣沖等猖亂。國會中斷。致此項重要。至今未得合法之解決。邇者段祺瑞矯託大總統命令。擅組政府。對於德奧宣行宣戰。按之國法。自屬不合。按之事實。我國之與德奧。實已處於對敵地位。今軍政府成立伊始。關於對外大計。亟宜決定。以利進行。當於本月十八日具文諮詢國會非常會議。應否承認對於德奧兩國交戰狀態。旋經國會非常會議。於本月二十二日開會議決。承認交戰狀態。具文答復前來。查解決內政。與國際戰爭。本屬兩事。既經國會非常會議議決承認交戰狀態。本軍政府自應依議執行。對於德奧兩國。一切依據戰時國際法規辦理。特此佈告中外。咸使聞知。九月二十六日。

◎◎工部局招人投票廣告

啓者星架坡工部局員現欲招人投票承攬供給下列各欵與本局應用以一年為期由一千九百一十八年正月一號起算

（一）木料
（二）沓九及馬打俄轆機加修竿地板及屋脊瓦本地紅磚與白灰
（三）雜物
（四）油漆匠之貯物倉
（五）掃把
（六）屬於五金之材料及鐵器
（七）工程師之器具房
（八）砵蘭士敏士
（九）工部局石倉之運石壓石機
（九）（甲）起煤工程由船上起件煤氣廠之煤房
（十）由洋羅免一號石山供給白石
（十一）由洋羅免二號石山供給白石
（十二）供給光面白石
（十三）用以灑水于道上之牛車黃牛車夫及牽水喉部物件之人力
（十四）用以運載貨物之牛車黃牛車夫（甲）由本部貨倉遷往
（十五）（乙）由在第一第二分區貨倉遷之往
（十六）（丙）由在第三第四分區貨倉遷往
（十七）（丁）用車裝載石條往監房
（十八）（戊）由化灰處運灰往
（十九）轆街牛車及洒水牛車所用之黃牛與車夫
（廿）清道車所用之黃牛與車夫（甲）北部分區
（廿一）（乙）南部分區
（廿二）清糞車及清攪搖車所用之黃牛及車夫
（廿三）建新坑渠
（廿四）供給樹扎貨物
（廿五）縫車號衣（甲）祗給材料黃白斜紋（乙）材料車衣與縫附屬品（鈕不在內）黃白斜紋衣裳及吻帽（丙）祗縫車呢絨黃白斜紋彩褲及吻帽
（廿六）靴與鞋
（廿七）供給藥料及外科器具與本部夥件以一年或三年為期

內載承辦各欵詳細條目之票紙由本月八號禮拜一日起可於辦事時候到本局司理員寫字樓領取惟每票收回印費九角投價之票交票時每張必須具銀一百元作按此欵一俟局員選票後定當交還各票面上書明承辦何欵除第八欵承辦砵蘭士敏士之票外須於本月廿五號拜四日午前交來本部司理而承辦砵蘭士敏士之票可於十一月八號拜四日正午以前交來

本局員取票不以價低者便選雖全不取亦得

英一千九百十七年十月八號 星架坡工部局司理人保牙利士奉命代啓

●●工部局通告

啓者內載一千九百一十八年在星架坡工部局管轄境界內之住屋舖戶及地段于此年所值若干及評稅若干之評稅單現在聖晏道路士律本局寫字樓內除禮拜日外每日任由實主家到局稽查

工部局員於一千九百一十七年十二月十四號禮拜五日下午三點鐘坐局而聽反對評稅之赴訴十二月十四號以後各稅簿則當收貯

如反對評稅不公之事須於局員坐局聽訴日前一四日修函來局惟恐未及周知茲特登報通告此佈

英一千九百十七年十一月十一號 星架坡工部局司理人保牙利士奉命代啓

The Eastern Agencies, Ltd.

(Incorporated in Singapore)

No. 100-A Robinson Road Singapore

蜂窠標 萬蘭池酒

此酒每年兌出八萬餘箱

◉酒質最優美

◉價目最從廉

常有大帮發售

此酒每年兌出八萬餘箱

◉酒質最優美

◉價目最從廉

常有大帮發售

神州大藥房遷舖廣告

啓者本藥房現已遷往小坡怒美芝律電車大馬路門牌三百零三號

303 North Bridge Road

即舊德國神農藥房對面

電話九百十八號

丁巳年六月廿八日

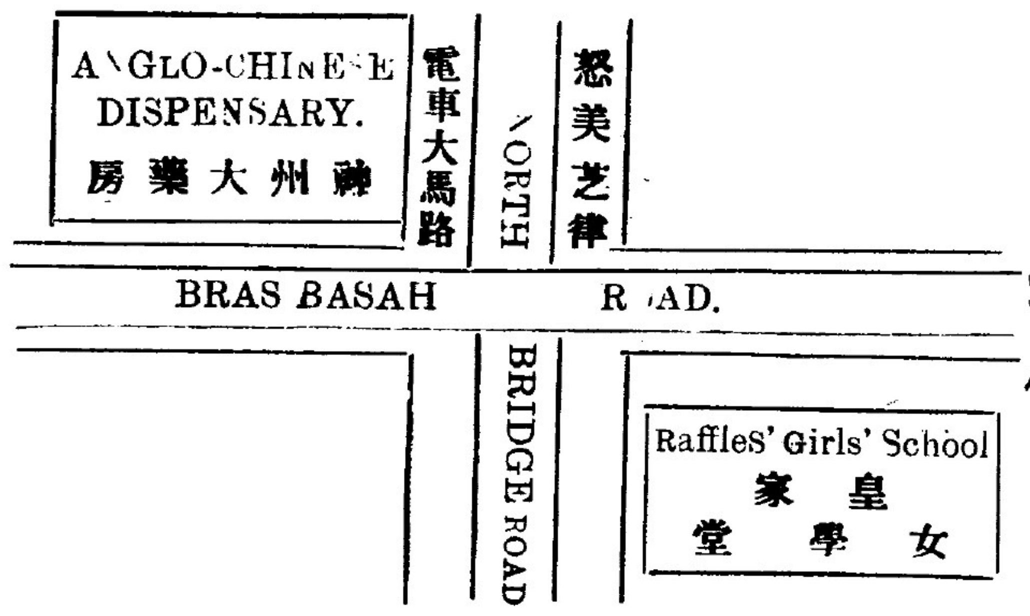

朱大同普救濟衆水

本局主人自畢業泡國、創製普濟眾水、以選中國上等藥材、以機學製成取華精、不寒不燥、曾經中西著名醫藥大家證明、用宏人力卓著、行由以上、多歷年所、活人無算、久蒙社會推許、洲馳名、不論何等、輕重疾病、用到平安、已用過各時四時感冒、無匹、不過各等、不可不急、用之藥、輕症者、如四時感冒、不消化、四肢困倦、精神不振、重者六一二種、痧如時霍亂吐瀉、胃腸痛、心痛、腹痛、時行核疫、中風中暑、不省人事、嘔吐、小便不止、婦女痛、[illegible]、尤為特效、一經服之、萬無一失、[illegible]、各症、未能盡錄、總之除病外見、即治、[illegible]、日久、老少孕婦、均可依法服、即能[illegible]、收效、尤速、確有如香疥、危急、[illegible]、外居家旅行、[illegible]、不可不備之藥王救急、扶危之功、[illegible]、內地外洋、各埠均有代理也。

◉每樽價銀一角 每打一元 批發相宜

▲總發行所在香港上環德輔道中門牌二百七十九號

▲製藥場在香港干諾道西門牌一百八十七號

朱大同藥局司理朱立卿天涯披露

分銷處

馬六甲 鄭南生 廣順隆

錦蘭 林仟嵜

藏坡 酒紹益隆 隆

吉靈丹 金興

總發行處 石叻 何廣盛隆

丙辰年十一月初十日

嘗聞膏丹丸散神仙難辨能眞能假有損有益人不少假者損人甚多以牛為馬魚目混珠世人之常也除病必要藥丸服丸須用認眞惟本齋之丸向無委人代理今見有從中漁利者專辦別家之丸充作本齋之貨其誤人者不淺是以本齋特聘何君沛燕即盛埠何廣盛隆之東主也統為代理經登報章再行敬告諸尊光顧仰為留意

統代理石叻牛車水馬路何廣盛隆總發行處

廣東省城劉詒齋主人劉景行謹告

丙辰年十一月初十日

香港吳愼遠堂

服食應如神眼丸

專治

[illegible]

各等症皆其效驗

丙辰年十一月初十日

總經理石叻牛車水大馬路何廣盛